朝鮮日報
二十七日夕刊八面
編輯兼發行人 林景來
印刷人 朴昌根
京城府堅志洞壹壹壹番地 發行所 朝鮮日報社
代表番號 光(二)三〇〇〇番
振替口座京城五七八八番
京城電話光化門二六三八番

社說

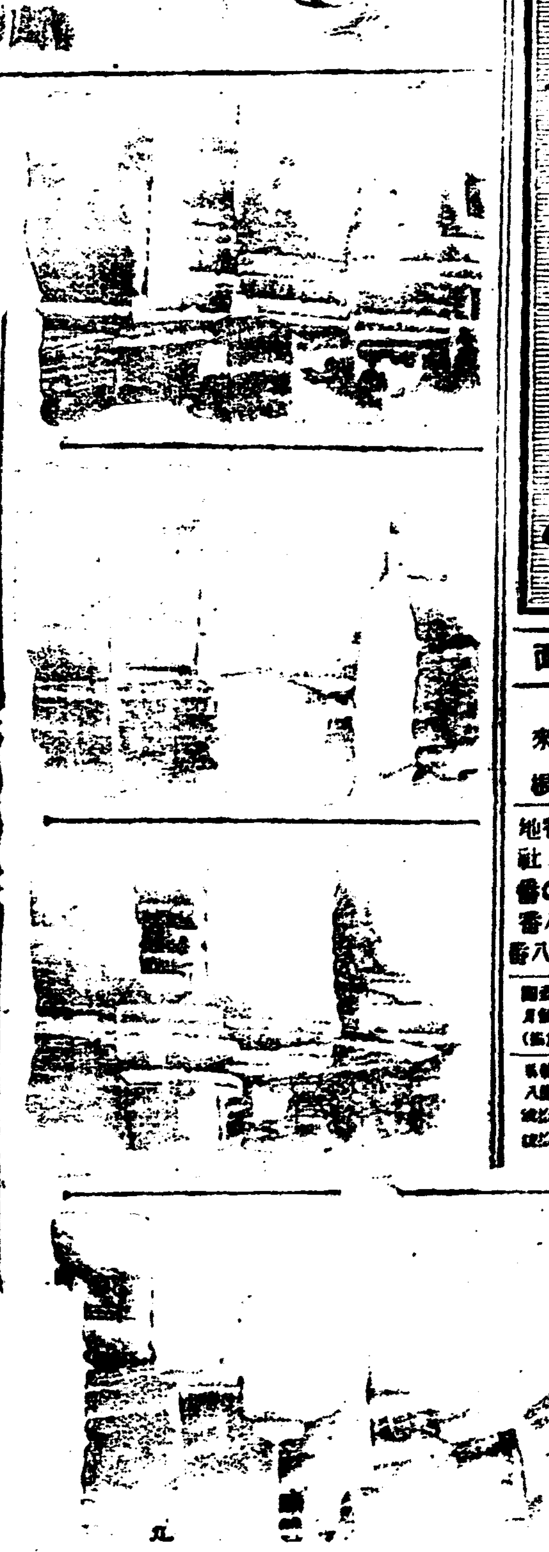

九個國起草委員會

第十五條四項에依한 勸告만記載키로決定

紛爭이解決에至치못함은 日中間의現在事態가證明

秘密會議開催코決定

【제네바二十六日發聯合】 本日午後九國起草委員會는 秘密裡에 非公式會議를 開催하고報告書를和協手續이 失敗에歸하얏다는것을 記錄할第一報告와 規約第十五條第四項에基한勸告를記載할 第二報告와의二에 分할가안할가를 討議하야 結局第二報告만의單一報告를 作成하기로 決定하얏다고 解釋된다 右를決定함에 至한것은大部分國際的名法律家인 瑞西代表휴벨氏가九國起草委員會는 總會의正式投票를待치안하고 第四項에移할수잇는것이니 此는第四項에『紛爭이解決에 至치안한時는』이라고規定하야잇고 日中紛爭의現在의狀態는明白히此에該當하야잇슴으로和協이失敗에歸하얏다는데 對하야總會의票決을經하는것은 必要치안타고力說함에基因되얏다고한다

今夜六時半再開

【제네바二十六日發電通】 本日午後의理事會에繼續하야開會로決한十九國委員會는延期되야二十七日午前十時三十分(日本時間午後六時三十分)開會키로決하얏다 사이몬外相은二十六日夜倫敦에歸하야二月二日의軍縮一般委員會外지는제네바에오시안코그사이의起草委員會에다外務次官에덴氏가代하야出席하기로決하얏다

【제네바卄六日發聯合】 九國起草委員會는二十七日午前十時三十分(日本時間午後六時三十分)公式會議로開하기로되엿다

松岡松平對策協議

【제네바二十六日發聯合】 此數日間엇더한會合도行치안코靜觀態度를가지고잇든 日本代表部은二十七日午前十時부터首腦部會議를開하고今朝來壽한松平駐英大使로부터英國方面과亞米利加方面의情勢를聽取하고今後對策에對하야愼重協議하기로되엿다

【제네바二十六日發聯合】 本日理事會散會後松岡全權은松平駐英大使와共히午後七時五十分싸이몬英外相을訪하고三十分에亘하야日本의公明한立場을詳細說明하고日本態度를明白히하고辭去하얏다 싸이몬氏는重大閣議에出席코저午後十時四十分歸英하얏다

新提案이업스면 三項復歸는至難

그러나和協努力은捨치안해 英外相싸이몬氏談

【제네바二十六日發電通】 松岡代表는二十六日午後七時五十分松平大使와갓치싸이몬外相을訪問에덴外務次官도列席(짜이몬外相不在中의英代表) 卓을가치하고懇談하야松岡代表로부터 至今外지十九國委員會의經過에對하야世界에誤解되야잇는點就中드람몬드總長杉村次長案에對한誤解를一掃할必要잇다고强調하고二十四日에公表한決議案經過說明書를示하야說明한바싸이몬外相은 十九國委員會가現在程度外지나아온以上다시第三項에도라가는것은日本側으로부터何等新條件이提出도안되는限困難하다 그러나我等이될수잇는限第三項의依하야進行하고십다고 希望하고잇는것은變함이업다

各省各巨頭代表參集

西南獨立政府樹立?

財政問題等을除하고는 秘密裡에意見一致

【香港卄六日發電通】 曩에七省大同盟을結成하고中央에對한團結의一步를進한바更히二十一日胡漢民、李宗仁、閻錫山、馮玉祥、陳濟棠各代表並福建、貴州、雲南各代表參加 秘密裡에西南獨立政府樹立을討議하고財政問題를除하고意見一致를傳하는바獨立機運이具體化되야간다

蘇炳文、馬占山?

庫倫을經由하야張家口로부터 二月中旬着平豫定

【北平二十六日發電通】 中國側情報에依하면蘇炳文及馬占山은二十萬弗을바다가지고旣히지난二十日등스크發露國의途에登한바自動車로蒙古의庫倫을經由하야張家口로부터北平에出할計劃으로二月半着平의豫定이라하며李杜丁超는우스리線經由歐羅巴로도라서歸國한다는報가잇스나알수업다

戰債商議 英國出席回答

【華盛頓二十五日發聯合】 駐米英大使린드레이氏는二十五日『스팀손』長官을訪問하고『루-즈벨트』次期大統領의戰債問題商議의提案에對하야速히代表를派遣할準備가잇다는英政府의回答을手交하얏다

小國側强硬論制禦코 報告書穩健努力

英싸이몬外相의活動

【제네바二十六日發電通】 싸이몬英外相은晝食後起草委員會의經過와今後의方針에對하야에덴次官과打合을行한바英代表部의有力側으로부터드른바싸이몬外相은에덴次官에對하야 日本의感情을徒然刺戟하는것도不得策임으로第四項에依한報告書의範圍內에制限하야目下小國側이主張하는것과가튼極端은될수잇는데로緩和하고穩健한調子로하게하라고希望하고更히協議의結果싸이몬外相은來週제네바에來하기外지緩和의努力을하기로되얏다

【제네바二十六日發電通】 싸이몬英外相에덴同次官兩氏協議의結果英代表는二、三大國側과協力하야小國側의强硬態度를눌느고第十五條第四項에依한報告書를될수잇는데로穩健케하려고努力하기로되얏다 小國側도相當强硬報告書起草完了는적어도一週間乃至十日은要하고따라서十九國委員會는二月十日後될지도모르는形勢이다

고諸하야兩者共히依然第三項에依한和協의努力을捨치안한것을約하고午後八時二十分會見을了하얏다 그리고今日의會見으로는以上과如히第三項의問題에는觸치못한바싸이몬外相은三十日다시제네바에來하야그間輕時觀하고更히會見하야協議를거듭할터이다

松平大使等 壽府來着

【제네바二十六日發聯合】 松平駐英大使와齋藤公使는二十六日午前八時제네바에到着하얏다 日本代表部는午後首腦部會議를開하고松平大使로부터英國方面의情勢를聽取하얏다

獨逸國會 三十一日開會

【伯林二十六日發聯合】 領袖會議結果獨逸國會는三十一日開會키로決定하얏스나國粹社會黨獨逸國家黨等의中央諸派도政府不信任의態度를堅持하고잇슴으로國會에有力한與黨은가지지안흔슐라이헬內閣은再開後는瓦解할수밧게無하다고보게되엇다

南米코、페兩國 戰雲이低迷

스長官和協을促進

【華盛頓二十五日發電通】 南米『코롬비아』『페루』는多年紛糾를거듭하든『아마존』河上流『레티시아』의領有權問題에對하야兩國의人氣자못惡化하야지난十七日『코롬비아』軍艦三隻及運送船은레티시아奪還에出動하야『페루』의民軍은同地에서코軍에對抗하려고또戰雲低迷한바스팀손長官은不戰條約에基하야同條約參加國이페政府에通牒을發하야注意를喚起하고和協을進展식힌다

獨逸政局危機 總辭職?再解散?

大統領內閣의組織

【伯林二十六日發聯合】 來三十一日國會再開와共히슐라이헬內閣은總辭職이냐國會再解散이냐는두길에서어느것을擇할가하는危機에잇는바依然二十六日에至하야中央黨으로부터國粹社會黨에至하는中央左翼의諸政派로網羅하야所謂大統領內閣의組織이有望하야數年에亘한獨逸政局의難關은此에의서局面打開의氣運에到達하얏다

政友自重態度로 大波瀾은지냇다

多少의質疑는잇슬것

【東京二十七日發電通】 政友會는豫算總會第一日에는若宮太田兩氏를出하야財政問題에關한質問을시키고更히外交、國防、時局匡救問題等에잇서서二十餘名의鬪士를세워政府의施政에嚴正批判을試할方針인데黨의最高方針으로서는政府에徹底的攻擊을하야此를窮地에陷치안토록指令을發하고又政府의痛手인司法問題、宮中問題、統帥權問題等에關하야發言할時는幹部와協議를하고統制를紊亂케하지안토록議論하고잇기外지하얏슴으로今後質疑應答에는多少波瀾이잇겟스나

이미限度는짐작하겟다고한다

代表部에 感謝電報

【東京廿六日發電通】 衆議院感謝決議案에對하야二十六日제네바代表部로부터內田外相에게左의感謝電이到着하얏다 貴院決議에對하야感激에不勝한다且微力을盡하야希望에副키를期한다

錦州部隊와密議 各方面의注目을쓰은다

梅津小將一行來錦

【錦州二十六日發電通】 參謀本部總務部長梅津小將及松本大佐、牟田口中佐、關東軍齋藤大佐等의一行은二十六日正午飛行機로서奉天으로부터來着錦州部隊首腦部와軍要會議를하고二十七日朝山海關에向한바山海關의風雲이아직收拾안되고熱河를中心으로戰機接迫의此際一行의來錦은各方面에注目을쓰은다

第七十回理事會 二十六日開會

【제네바二十六日發電通】 第七十回理事會는二十六日午前十一時(日本時間午後七時)에開會하고콜럼비아、페루紛爭、英波石油紛爭問題의協議에入하얏다가十二時五十五分에一旦休憩하고午後는三時半부터續行하다

〇〇司令部 奉天에到着

【奉天二十六日發聯合】 熱河의風雲이急을告함에在奉天第〇〇司令部는麾下各部隊의集結을命하고目下續續奉天에集中한다 事態의變化에備코저奉天서待機하기로決하얏다 服部部隊長以下司令部及先發隊는二十五日午後八時二十五分着奉하얏다

葡國大統領 危篤

【리스본二十五日發電通】 안토니오·칼모나將軍은心臟과肝臟病으로呻吟하든中更히肺尖加答兒를併發하야危篤에陷하얏나

坂本部隊도 奉天에待機

【奉天二十六日發聯合】 熱河의風雲이急을告하야在奉天坂本部隊는事態變化에備하야集結을命하고奉天에서待機하기로되바昨年末부터東中東部線一帶에蟠居하는李杜、丁超等의敗殘兵討伐에參加九州健兒의勇名을馳한坂本部隊隷下中村部隊는今朝奉天에凱旋하엿다

二十七日兩院

【東京二十六日發聯合】 二十七日兩院

貴族院 은本會議를不開하고午前十時부터政府提出小切手法案特別委員會를開하고

衆議院 도本會議를不開하고午前十時부터豫算總會를開하고前日에繼續하야小川鄕太郎君이財政問題로政友의長島隆二君의外交財政經濟兒玉右二君의外交喜多孝治君外交問題로質問하얏다 그러고午前十時부터各委員會가열리엇다

農村負債整理 農、大意見一致

다음은融資額의折衝

【東京二十七日發電通】 農村負債整理問題에關하야大藏農林兩省에서折衝한結果損失補償의原則에對해서는大體의意向이一致하고다만그額에對하야農林省原案은融資總額三億圓의二割六千萬圓인데大藏省側은國家補償은三千萬圓으로하고殘餘三千萬圓은府縣의負擔으로해야된다고主張하야此點은아직折衝할餘地를남기고잇다 그러고 補償問題는兩省의接近에依하야妥當될可望이잇는데남은點은融資問題이다 後藤農相은此點을强硬히主張하야어데外지든지地方債만에依한大藏省案은排擊하고低資融通案을固執하고잇는데此點도兩三日中에는解決될可望이잇고農村負債整理組合法案도늣드라도來週中에는議會에提案하게되리라고본다

非常時財政의 總括的質問戰

藏相樂觀대로進行不能

【東京二十六日發電通】 衆議院豫算總會는午後二時八分午前에繼續再開

若宮貞夫氏(政友) 財政의均衡回復은高橋藏相의樂觀대로는進行되지안는다고思한다中央、地方을通하야根本的行政改革이必要하다고思한다政府에그意思잇느냐

齋藤首相 將來行政整理를할時는若宮君의말하는趣旨로改革하려고思한다

若宮氏 中央、地方을通하야稅制改革을考慮하고地方의補助金을廢止할必要잇다고思하나所見如何

高橋藏相 여러가지意見는잇스나日本財政의前途는失望안한다稅制、財政整理의對한方針은君의趣旨와갓다日本經濟界의前途를通하야國民에安心을주라고하나그러나豫測는能치못하다

若宮氏 今日의景氣는인푸레景氣라고하는바全혀爲替低落의力에依한今後의産業景氣振興을바라고십다

齋藤首相 當面의財界擬眼을考慮하야充分하게는안되나漸次産業의躍進을圖하고십다

高橋藏相 國際經濟斷據하야國際信用이崩壞되야잇는今日에對外로貿易振興에臨한方針을세우기는困難하다

따라서太田正孝氏(政友) 藏相에演說에는

一、互額의豫算編成의必要

二、其物價에對한影響

等이明瞭하다

고財政經濟一般에關하야質問하고

時局匡救費를三年間에六億圓을내인豫想은어데잇는가?

高橋藏相 當時그만한것을必要로思한배문이고반듯이全部使用할心思는아니다最近의事情은그必要를늣기지안는다

此時議事進行에關하야

島田俊雄氏(政友) 今朝부터齋藤首相은尨大한豫算의全體的質問에對하야도全然藏相一任의形態인바齋藤首相의考慮를促하고십다

齋藤首相 財政計劃에對하야는高橋藏相에答辯을依賴한바政務全般에對하야는나도答辯할터이다말하는九年度時局匡救費는八年度와同額減은얼마減하리라고思한다

太田氏 大正十年以後兵備改善費로서殘在한四億圓程度의器材整備費는엇더케使用하겟느냐今後도必要로하는가?

荒木陸相 國防充實로는五億圓以上을要하나財政事情을考慮하야四億圓程度로하얏다될수잇스면九年度外지繰上하고십다

太田氏 海軍第二次補充計劃에關하야更히今後增加할豫想이잇느냐업느냐

고質問함에

齋藤首相 今年度는從來부터繰延되야잇든것을計上한것으로新兵器充實의必要로부터相當額에達한바將來는減하지안하면안될것으로思한다

太田氏更히恩給法改正에對하야其提案을促하고滿洲事件費에關하야

太田氏 此經費는經常的性質을帶한것으로我國에取하야는國防費가아니라고思한다

荒木陸相 昭和十一年乃至十二年頃부터兵備改善과共히充分整備하야經費를減하고저한다

다음滿洲에對한拓相、商相、農相의意見을뭇고爲替問題에轉하야

太田氏

一、爲替低落에依한海外拂增加는二十三弗을基準으로한것이나將來는更히動搖할것으로思하나如何

一、産金買上方法을變할意思업는가?

高橋藏相

一、國際間의爲替相場이變動無常한狀態임으로安定은어렵다

一、大口君等의말하는公債에依하야買上한産金을貯藏한다는議論은將來平價切下에依하야圓이損안난다고하는前提로서말한다고思하나産金國도업는我國에는適當안하다고思한다産金은商品이라고思한다

此時大口喜六氏(政友)辯明코저이러나

大口氏 此는買上한産金全部를內地에保留하려는것은아니다此를잘應用하야外國에送金안하면안되는政策이爲替調節策으로서適切하지안하다고하는意味이다

最後太田正孝氏增稅의時期를質問함에

高橋藏相 반듯이十年度부터增稅한다는것은아니나다多分十年度부터되지안흘가고想像하는배문이다

小川鄕太郎氏(民政)財政問題에對하야論鋒을進하야

小川氏 首相은農村가時局匡救에依하야良好하게되얏다고認하는가

齋藤首相 東北地方을비롯하야各山村에至하기外지相當效果를擧하얏다고생각한다購買力減少도어느程度外지融和되얏다中小商工業도亦相當活氣를뵈하야온다

다음高橋藏相도同樣으로答하고更히小川氏通貨政策에轉하야

小川氏 日銀의通貨制節政策은政府의必要에出한것이냐金融界의要求에出한것이냐

高橋藏相 무슨要求든지金融政策과景氣回復에從順하는것은認치안하면안된다

小川氏更히

今後物價騰貴와共히豫算의膨脹은來하리라고思하나追加豫算을내인일은이배문에업는야

荒木陸相 現在의豫算으로서되리라고思한다

大角海相 今後必要有하면大藏省과相議의上決할方針이다

高橋藏相 各省의分은今後各省으로부터要求잇슨後決定하기로하얏다

如斯히小川氏는質疑를了하고午後五時五十分散會

民政黨代表 議長責任詰難

【東京二十六日發電通】 民政黨의賴母木、小山兩總務、松田幹事長은黨을代表하야二十五日議會散會後院內에서秋田議長을訪問하고

今日議會에서議長이國同의加藤鐵一氏에게對하야議事에何等關係나는(?)言을許한것은不當하다特히各派도부터나온議會振肅委員會에서審議한結果『議事進行에關한發言으로서後』이에相當한制限을加한것을協定하엿슴에不拘하고議長은이것을無視하고議事進行이아인것을許하고스사로議會의神聖을더럽히고秩序를紊亂케한것으로서議會肅振에誠意업는것을認定한다따라서民政黨으로부터提出된議會振肅委員賴母木、小山、小泉、松田、鈴木의五名은届出을取消하고今後會議에出席하지안는다고通告하야議長의責任을詰難하엿다 그러고그席上에서秋田議長은

今日의議事進行은新例로只今外지에는업섯스나特許하얏다고明言하얏다

佐野鍋山兩名 獄中最近消息

【東京二十六日發電通】 第一次共産黨의重要人物로中心的指導者이엇든佐野學과鍋山貞親兩名이最近突然獄中에서思想의方向轉換을한것이明白하게되야關係方面을狂倒시키고잇다兩名은目下市谷刑務所에收容되어잇는데第一審判決以來態度가激變한것이最初로最近은큰작이變하야아주別人인感이잇다自身이赤露콤민탄指導下에잇는日本共産黨의主義綱領에는큰誤謬가잇다고指摘함에至하얏다 此思想轉向에는裁判所檢事局에서도意外의일에놀래고잇는테려야特히市谷刑務所長에命하야兩名이抱懷한日本共産黨原理의誤謬가如何한것인가에對하야手記시키고잇슴이判明되엇다兩名은昨今此의脫稿를急히하고잇는데으로부터嫌厭되는破廉恥行爲를함에至한것과昨今의社會情勢의變化가純粹한共産主義와相容되지안는것이有함을看取한結果그違奉하는主義에動搖를이르킨것이아인가고한다

人事消息

▲鄭完奎氏(辯護士)今番電話光化門二六七二番新設開通

八面錄

◇朝鮮米日本移出을調節하기爲하야、滿洲粟朝鮮輸入에關稅를놉린다고

◇맛업는좁쌀보다、맛잇는입쌀만먹게된다면、고마운處分

◇그러나、쌀도업고조도업시되면、饑餓의沙汰를뉘막을고

◇小作調停令、二月一日부터實施決定

◇今春에는、(小作爭議)로(?)한말성이 중지으려나

零下四十度의北滿에 避難同胞五千餘

吉林磐石蛟河에救護者만三千

위생시설의미비로전강의해도만허 奥地의受難은益甚

【奉天】 사국의여파는 북하북만을 중심하야 선홍의소용도리를치고잇서 어수선한 가운데잇는 중동하북만의길림(吉林)반석(盤石)교하(蛟河)등의 여러지방에는 패병(敗兵)과공산당이만히 준돌하야 이때문에이러나는 소동으로그곳동포들은 비상한수난(受難)을 당하고잇는모양으로 피난동포의수도늘어가고잇다 당지총령사관조선과(朝鮮課)의 조사한바에의하면반석에구호밧는피난동포가 일천삼백 교하에일천이백 길림에약오백으로 합계삼천이요그밧게구호의손이밋치지못하는자들 전부합산한다면 무려오천으로헤아게될것이라한다 그리고하근빈의 수해로인한리재민(罹災民)도 상당히잇는모양으로 북하북만주의일긔는령하삼사십도를오르내리는터로 그들의곤도는 퍽오나암담하다할것이다 그들은역시작년재작년과맛찬가지로하로에 오륙전의 생활비로 겨우생명을부지해나가는 모양으로불비한위생시설로인한 생명의손실도또한 상상키 어렵지안타 그리고목하길림관내의 피란민구호사무는하도분주하야 당지총령사관내조선과의 명창섭(明昌燮)촉탁은불일길림방면으로향하야사무를도웁기로되엿다 한다 로이실정은 현재의상태로는 다시도위험상태에빠지게되엿다 한다

國民府의再結成 中國共黨과提携

事變以後衰한勢力을挽回코저 總司令에는崔活山

【新義州】 국경정보(國境情報)에의하면일주히만주무순현(滿洲撫順縣)에 근거를두엇든원참의부군사위원(參議府軍事委員)으로잇든국민부○○군 제삼중대장(國民府○○軍第三中隊長) 심룡준(沈龍俊)은만주사변으로인하야세력이쇠하여진○○운동의세력을만회코저각지에산재한동지들을규합하는일방부근주민들에게군자금을모집하고일방농촌청년을징발(徵發)하야당면한목표는일본만주국요인(日滿要人)을 암살코저 결사대(決死隊)를 조직하는등 그세력의 진흥을위하야 맹렬히 활동하고잇다한다 이제 그내용을들으면 심룡준(沈龍俊)은현재국민부의조직과그일파에 불만을품고서 작년십이월경귀하삼십여명과합께길림성몽강현(吉林省濛江縣)에잠입하야 원참의부계간부최활산(崔活山) 최오(崔玉)기타동지들과협의하야 소화이년 길림협정(吉林協定)을페기하고왕년의참의부를 재결성(再結成)하기로결의한후 총사령(總司令)에 최활산(崔活山)부사령에 심룡준(沈龍俊)군사위원(軍事委員)에 최옥산(崔玉山)민사위원(民事委員)에최재격(崔在格)을 선정한후근거를 몽강(濛江)에 두고 류하(柳河)해룡(海龍)반석(磐石)휘남(輝南)흥경(興京)무순(撫順)등지에 잠재한 구동지들과련락을 취하야도 간도(間島)와조선내의동지들과도제휴하려고 맹렬히책동하고 잇다한다 더욱히주목할것은 군자금은 중국공산당 만주지방특별위원회(中共滿洲地方特委)에서제공하는것이며 또한그들은 전차건날의순전한민족주의(民族主義)적사상에서공산주의(共產主義)와의합류(合流)되는경향이농후하야가는것이라한다

朝鮮、日本人『赤勞』豫審決定

육명모다유죄、두명보석출감 平壤法院公判廻附

【平壤】 작년삼월중평양부내 각양말공장직공의 임은인상(賃銀引上)으로인한동맹파업이 빈빈한것에서 단서가폭로된 당시 서선일보(西鮮日報)긔자미천추수(米川秋穗)당시평양부전긔과(平壤府電氣課)고원산월룡(山越龍)전중앙일보신의주지국(前中央日報新義州支局)긔자김태석(金泰錫)전전매지국(前專賣支局)직공리병은(李炳殷)평양부전차과차장(電車課車掌)박윤식(朴允植)등오인에관한조선인일본인련합적색로동조합(赤色勞働組合)사건은 평양지방법원 월미(越尾)예심판사의손에서예심취조중이든바이십오일에심종결결정을보아 전부 치안유지법 위반(治維法違反)의유죄로동일 공판에회부되엿는데 김태석 산월룡의두명은 당일보석출감(保釋出監)되엿다 피고들의주소성명은다음과갓다

▲茨城縣茨城郡長岡村字長岡 平壤府櫻町中四方 前西鮮日報記者 米川秋穗(二八)
▲茨城縣水戶市竹隈町六五 元平壤電氣課雇員 山越龍(三)
▲平北寧邊郡南山面島南洞一一二五 平壤府箕林里一四一 元專賣支局職工 李炳殷(三)
▲平南大同郡大寶面安興里二三六 平壤府下水口里一〇九 元中央日報新義州支局記者 金泰錫(三九)
▲平南大同郡在京里面葛山里 平壤府新里二二五 元平壤府電氣車掌 朴允植(三)

小册子도謄寫配布 爭議도誘發劃策

檢擧되기까지의內容

예심결정서에나타난사건내용은 소화오년평양에온미천추수가작신의 계획인지방협의회(地方協議會)결성을획책하며산월룡 김태석,리병은등은동일권유하여 제일계단으로 각로동자층에 분회(分會)를조직코저비밀출판물『분회는무엇인가?』『작당회를개최하는방법(方法)』등의『팜프렛』을배부하고 소화칠년삼월 양말공장에 련속적으로 파업이 일어나는긔회를 리용하여 양말직공중에서 투쟁는자를 획득하여 고지 암암리에활동을하며 만수대(萬壽臺)에서 쟁의위원회(爭議委員會)를조직하엿섯스나 미연에검거된것이라한다

直訴共犯 又一名檢擧

천엽현에서

【東京廿七日發聯合】 직소범인산전(山田)의공범인중야수삼(中野秀三)는산전이가체포되는당시부터 교묘히피신하여잇섯스나 이십육일 오전여섯시반경에천엽현(千葉縣)모처에서체포되엿는데 즉시경시청으로 호송하야다가 취조를개시하엿다

羅南丸又危險

조선우선회사(朝郵)의조란선라남환(羅南丸)의구조작업은이십오일의 폭파로거위 리륙이되게되엿섯스나 이십육일의 폭풍으로 파도가심하야 배밋헤다시수개소의 열상을박게 되엿슴으로

間島共軍等討伐에 飛行機까지出動

龍溪岩에서二百名과交戰 共黨三十名이被殺

【間島發電】 상갈하하(上鳴嘴河)에서 북쪽으로약삼십리가량 떠러저잇는계룡암(溪龍岩)부근에병비와 공산군이백여명이합처하야 남쪽으로내려올형세가잇슴으로소반령(小盤嶺)에잇는매야(梅野)소대는 상갈하하경찰과 협력하야이를공격하고저이십사일오전다섯시반경에출동하야 공격을 시작하엿스나 그들은의외에도 수가만흔데다가 계속하야증가되는중이라는경찰의보고가잇섯슴으로 비행긔를출동식히는동시에 국자가(局子街)에서남(南)소위와 미만특무조장(末滿特務曹長)이지휘하는보병○대를 응급출동케하얏는데 매야○대는이와응원하야전긔오후새시경에 격퇴하엿다 그들은시체삼십개를남기고달어낫다

물을불로알고

劇場의헛불騷動 廿六名重輕傷

우숨판의극장은수라장화 舊正釜山의橫厄

【釜山支局電話】 구력설인 작이십육일오후여덜시사십분경 부산부내중앙극장(中央劇場)에서극단현성완(玄聖完)일행이개연하든중 돌연히 연극장내에잇는수도관(水道管)이파렬되면서 맹렬이 물이뿜겨나오자 근방에 잇든 관객들은 근자에당지방에서 빈번히 이러난화재에놀래엿든터이라 수도가터저 소동하는것도 불이난줄알고 소동을하야 장내는소연하게되며 멀벽더명관중은 압흘다토아 다친문을 박차고 밀려나오기 시작하야부녀중의비명(悲鳴)과경겁에뛰여나오는 관중의 아우성소리로안시수라장으로 변하엿다 이소동중에서도 먼저밀려나오든 동에 짓밟혀 중상자여섯명을내게 되고 이밧게 경상자도이십여명을 내게되엿는데 부상자들은부근철도병원과지원병원(地園病院)에입원식혀응급치료중이나 중상자중에는 생명이 위독한자도잇다고한다 그러고 파렬된수도관은 아홉시십오분쯤 되여부 칭계원이 출장하야 수선하엿고 이때문에연극은중단되엿다

◇重傷者
府內寶水町二丁目二十三番地 尹錫禎(一七)
同 凡一町六五二一 孫泰奉
同 韓炳珠
同瀛州町一三九 尹斗律
同草梁町四七九 安占伊
東萊郡西面文峴里 朴成根

國境徘徊튼 强盜團

신의주서데포

【新義州】 원적을철산군서림면화탄동(鐵山郡西林面化炭洞)에둔 리형옥(李亨玉)(三五)와 원적을룡천군양서면견일동(龍川郡楊西面見一洞)에둔유명선(劉明善)(三)와원적을강원도 화천군화천면하리(華川郡華川面下里)에둔 김춘갑(金春甲)(三)등삼명은 체포당시까지 만주(滿洲)와국경방면(國境方面)을배회하든강도범행의 상습자이든바 얼마전 신의주경찰서에 체포되여 이래엄중한취조를밧는다든니지난이십육일 일건서류와 함께신의주검사국에 송치되엿다는바 이제리형옥은 대정십사년삼월중 천렴사관재판소에서 강절도(强竊盜)죄로 징역육개월 대정십삼년 사건신이월 신의주 지방법원에서강도죄로일년동칠년구월역시강도죄로오년형을밧은전과자이며유명선은소화이년이월 신의주지방법원에서강도죄로오년징역을 비롯하야 절도죄전과이범능의 실로 강도된명범등이오 그들의금번의 범행으로는 작년십월이십사일오전두시경의

頻繁한釜山火災 또四戶全半燒

유지들이화재를크게염려하고 舊正에豫防大宣傳

【釜山】 지난이십오일새벽두시오십분에 부산진범일정(凡一町) 삼백이십번지 정상봉(鄭相奉)방부엌에서 화재가이러나이웃집김창수(金昌洙)정상률(鄭相律)박용련(朴龍鍊)등의집에까지 연소되여 이동이호반소되고 동삼시 사십오분에 진화되엿다 손해는이백여원가량이나 근일 련발하는 화재에민심은불안한상태에 빠저잇슴으로영주정(瀛州町)에서는김장숙(金章淑)씨이하수씨가합하야한결과 화재예방 선전대를조직하고 음력정월 초이일을 긔하야 화재예방선전까지 하기로되엿다한다

便所에 女兒를生埋

부정사랑의씨

【華川】 아히를나서변소에생매장을 하엿다는 돗기에도참혹한사건이 발생되엿다 이의주인공되는이는 강원도 화천군상서면산양리(江原道華川郡上西面山陽里)에거주하는정성녀(鄭姓女)(二三)(假名)로음력으로소화륙년십일월경에 자긔의 본부인황일권(黃日權)이가사망한후동리에사는지금준(池今俊)이와남모르게 밀접한사랑을 주고밧는동시에의외에도 임신케되여 지난음십이월 십이일에 남모르게 변소에가서 분만코 재속에다 매장을한후 정부인지그 지씨가어듸로 갓다도라온후에 사실전말을탐하야 지난이십이일에 동리공동묘지에다 다시 매장을하엿다는데 이사건을 탐지한화천경찰은 지난이십삼일에 전긔정성녀를 인치코방금엄중취조중이라한다

마루이써패 舊正에拔扈

근래로상에서『마루이써』라는

就職의悲劇 刑務所自願

절도하고자백

【新義州】 령하이십여도의치위에서긔한(飢寒)을견듸다못하야마참내형무소(刑務所)를자원하고일부러절도죄를범하고경찰서에자수한오십이갯가온거지가잇섯다 그는주소부정의오봉문(吳鳳文)(二三)으로이러튼시 냉정한사회에서는비러먹을수도업스니찰하리 형무소라도가는것이나을것이라는생각으로범행(犯行)을결심한후신의주시가상점의유리한개 시가일원사십전을 절취(窃取)한후지난이십오일신의주경찰서사법게(司法係)에자수하엿다는것인바 리사법주임은 그정상이 가긍하야 엄중히 설유만하고그대로 돌려보내엿다 는것이라한다

今年漢江의採氷 三萬噸을突破

京城의消費量을超過

련일 혹독한혹위로말미암어 한강(漢江)의 어름은 넘어다두려워지서 일척이상에 이르렀슴으로 각처연빙(天然氷)회사에서는 구력정초에도 쉬지안코채빙을계속하는데 금년에는 각천연빙업자들이 모다 구력정월전에예정수량의 반분이상을 채빙하야 경성천연빙회사의 룡산오백돈을 비롯하야 모다일만톤식을 돌에달하얏다 이현상대로는 압흐로 십일간에 전부채빙하야삼만돈을 넘을것임으로 경성시내의 일개년간소비량이만돈의 곱이 넉넉하야 금년여름에는천연빙의 공급이 원활할것이다

자는 본적을 좌하현좌하시촌목정(佐賀縣佐賀市村木町)에두고 주소부정한판구순일(坂口順一)(二九)로 바로헌열의 절도범으로 전파일년에삼년간집행유예에잇는중이라한다

싼쓰場取締 今般은『나나』에

일부에선취체비난도하나 本町署는極力取締

허가업는 비밀『딴스홀』을 경계하기위하야본정경찰서(本町署)에서는 일전부터 관내에잇는십여개소의 관계자들를불너다 설유하는동시에 그중에서도 가장심한명치정(明治町)경성무용연구소(京城舞蹈研究所) 박부일(泊茂一)은 벌측위반의 혐의로 엄중취조까지 하는중이라 함은 긔보하엿거니와 그후에도 동서에서는 계속하야 이러한장소를 경계하고잇든바 역시 명치정의 정목에잇는 싸—『나나』에서는 수차주의를 식혓슴에도 불구하고 여전히 녀급과손님들과 매일 매야딴스를 식힘으로 작이십육일에 그주인인 오평스스에(奧平)를불너다 가엄중설유를 한후 과료처분에 처하엿다 한다 그러나 일부사회에서는 금번 정경찰서의 딴스에대한 가혹한 취체에대하야 딴스열이 각계급을통하야 날로팽창하여가는요사히 넘어시대를몰리해하는것이나아닌가하야 약간의 비란도 업지아니한모양이나 아직 공연히허가한『딴스홀』이업는이상 부로 음식점이나 비밀『딴스홀』에서 딴스를하는것은 풍긔문란의폐해가 만흠것임으로 허가잇는『딴스홀』이 출현하기 까지는 적극적으로취체하리라한다

赤色農組事件 崔汝鳳等豫審

다섯명모다유죄로결정되어 釜山法院公判廻附

【釜山】 경남울주중심으로하고 농민조합을 조직코저 활동을하든김해(金海)의최여봉(崔汝鳳) 한성봉(韓聖鳳)양산(梁山)의김경근(金秉建) 울산(蔚山)의신화업(申學業) 서봉이(徐鳳伊) 등오명에대한 사건은 치안유지법위반으로 이래 부산지방법원(釜山地方法院) 시정예심판사(市井豫審判事)의손에서취조중에잇든바 작이십칠일에 예심이 종결되여공판에회부하엿다

學校專門의 窃盜犯被捉

【釜山】 최근부산에는각학교에서 절도피해가만어부산서(釜山署)에서는 범인을엄중수사한 결과 지난이십오일 오전아홉시경에목도(牧島)음식점에서행동이수상한자한명을 부산서로 인치취조한결과 학교만 십육회나 침입절도질한것을자백하엿다이

滿洲에서潛入한 青年二名檢擧

모중대사건의피의자로 松禾署에서取調

【豊川支局電報】 황해도송화경찰서(黃海道松禾署)에서는이십륙일아츰돌연히만주(滿洲)방면에서 침입한 청년두사람을검거하고엄중취조중이라는데사건의내용은 아죽알수업스나 모중대사건의 피의자(被疑者)인 모양이라한다

도박으로우매한동행인의호긔심을쇠여거위 사긔적수단으로 금전을편취하는자들이 만히 잇서폐해가불소한중 더욱이 구력신정을당하면서 그러한자들이 격증함으로 종로경찰서에서 주의하든바 작이십육일 오후네시경에 종로통일대에서청진동(淸進洞)일백륙십삼번지박영선(朴永善)(二元)종로일정목 이십사번지 조창인(趙昌仁)(二九)봉래정(蓬萊町)사정목일백삼십오번지 홍삼석(洪三石)(二三)등이역시 그러한 도박을하고잇는것을발견하고검거하야다가 엄벌에처하기로 되엿다는데 압흐로 이러한자는엄벌할터이다

愛慾과黃金에주린 破戒僧에十年役

돈빼러지자사랑구하려 人家에侵入强盜

강원도금강산장안사(金剛山長安寺) 중박복실(朴卜實)(三五)과 김종택(金鍾澤)(二五)량명은이십륙일경성지방법원에서 강도(强盜)죄명으로 십년과 칠년징역의 구형을바덧는데 그들의 범죄내용은 피고량명이오래전부터 장안사중으로지내며 내금강(內金剛)에 주점(酒店)을경영하는리명옥(李明玉)이라는 작부와 관계를맷고지내다가 돈에주리고 사랑에 타는그는 삼십원、부채(負債)가 지지게되어 작년십일월 이십삼일에는 김종택과공모하고 동일 오전두시경에 동리최귀춘(崔貴春)의집에침입하야 사오십원을강탈도주하엿든것이라한다

수군광천면옥화동(州郡光川面)장려당(張利唐)씨에 집입하야 벼(?)판돈을 내이라 고식도로위협(威脅)하엿스나 불응하엿슴으로 동인의귀를 포단으로뒤집어씌우고구타한후금 이십오원을 강탈한외 강도범행 이륙건이엇섯다고한다

길일흔천치에

이십칠일오후이시경에 현저정(峴底町)삼일번지 룡산우편국(龍山郵便局)압헤서 나희십세가량된 조선남자일명이 정홍업시 방황하는것을삼각지(三角地)파출소원이전하고소관룡산경찰서에보호중인데 그아이는 천치로서자긔의주소와 씨명을 전연모른다 한다

慶北道屬의 疑問의變死!

시체해부로변사가판명 大邱署는嚴重內査

【大邱】 부내서천대전정(西千代田町)경북도속(慶北道屬)서○○(徐○○)의처 강성녀(姜姓女)가얼마전에죽엇는데 자살인지 병사인지 타살인지의심이잇서 타살혐의가잇다고하야 사체를 해부한결과 병사가아니요 독약을먹엇다는것으로판명되야 대구서에서는 증거수집에 몰두하든중 유력한 증거를어더가지고 남편되는 서○○를취조한즉 처음에는 병사라고하더니 엄중히 취조함에따라 자살이라고자백하고는 압흠으로 취조하든 서원들도하는수업시 석방하고 내사(內査)를하는중인데강성녀의죽음이 과연음독자살일가!장의문은 그르치안타면타살일가! 괴사건이라한다 이사건과함께 전긔도속은 면직처분을바덧다

三十圓貸金에서 八十錢가지고爭訴

원계약대로의결행을요구하고재판장의화해권고도일축한대금업자

베니쓰商人劇의現實化

이십칠일 경성지방법원 민사제삼호법정(京城地方法院民事第三號法廷) 동법원김세완판사계(金世玩判事係)에서는돈놀이를하는채권자(債權者)와채무자(債務者)가다투워마지『섹스피어』의희곡(戲曲)『베니스』의 상인(商人)『쌰일록』이고기한근을 가지고다투든 이야기를그대로로험준소송이엇다

▽……△

시내도화동(桃花洞)전변(田邊)모는시외신공덕리(新孔德里)김영순(金永淳)—假名—을상대로 경성지방법원에 대금 삼십원팔십전지불수속(支拂手續)을제기하야 이십칠일에는 그의구두변론(口頭辯論)이개정(開廷)되엿섯는데 그소송의 내용은거금 삼년전에 피고는원고로부터 금삼십원을월부(月分)오부로차용하야 얼마전에 오십원을갑리자(元金利子)를반환하엿스나 원고인고리대금업자(高利貸金業者)인전변은원계약대로를 하기위하야 삼년간에 리자를합산한 삼십원팔십전을다시 소송으로청구한것이라한다

▼一▲

이소송으로 두번째에 출정한 피고는 원고의주장인 삼십원팔십전에서 감하야 삼십원으로 화해하자함으로 재판장도 그에동정하고 원고의화해를권고하는동시에 소송의 취하를권하엿다 그러나원고는 약삼분동안이나 원계약대로만 판결하야달나는한마디로만일관한데 임으로재판장과피고는다시삼십오원까지 양보하엿스나 그래도 원고는듯지안이하야 화해를 짓지못하다가 피고는또다시 삼십륙원까지 양보하야 화해하기를 청하엿스나 여전원고는 원계약실행을 주장하엿다 여긔에서재판장은법(法)보다도인정(人情)의발휘로도그리치지안이든 십전는 재판소에서 지불될터이니화해하라는것을 권하엿스나 원고는 그래도 듯지안코 재판장이팔십전을 내는대신에 이소송을 원계약대로 판결하야 주면 그수수료(手數料)로팔십전을 재판장에게 줄터이니 현명한 재판장은 그리원계약대로 실행하게하야 달나하엿다 그리하야 돈십전을 노코몃시간 동안을싸우다가 하는수업시 원고의요구대로 삼십원팔십전을전부 지불하기로 하고소송은 취하하엿다한다

▼一▲

원계약대로 승소(勝訴)한 원고는다시 가난한생활(生活)에 곤란한피고의월급이얼마안되는삼십여원을 차압(差押)하기로 하엿다 한다인육상(人肉商)『쌰일록』은최후재판에서지고마럿시마는 쌰일록인 고리대금업자 전변은 승리를어덧다 이것이현사회의 푸로필!

집세난천치에

시외 연희면성산리(延禧面城山里)일백이번지조창원(趙昌元)의장남 성민(城珉)(二五)이라는백치(白痴)의불구자는이십육일집을나아간후 도라오지아니함으로 그의보호자 조창원은 이십칠일룡산경찰서(龍山署)를비롯하야시내각경찰서에 수사원을 계출하얏다한다

印鑑證明을狹雜 大膽한詐欺漢

필경위조서류발각되여잡혀 龍山署取調後送局

시내청엽정(青葉町)삼정목일백십팔번지 자동차운전수 견습으로잇는신사룡(申四龍)(二五)은그와친척관계가잇는청엽정이정목륙십삼번지 안창엽(安昌燁)(六〇)이가 상당한재산이 잇슴을알고 그의셋재아들삼성(三成)(二一)에게 자동차영업을 경영하자고권유하다가 목적을달치못하고 재산을 편취할계획으로 안창엽의 주소를서빙고리(西氷庫里)오십이번지로 이전계를 제출하야박도순(朴道順)이라는자를 면소(面所)에 데리고가서 안창엽의 행세를 시키고 인감증명을어더가지고소유권등기서류를위조하야 시내간동 박건호(朴建鎬)에게서금삼백원을편취하고다시안창엽의장지복성(鼎盛)(三)의인감을 김소봉(金小峯)을시키여안복청으로 우미여가지고 인감증명을 맛허다가시가이만원의전답(田畓)을 흥커당권서류수속을완료하야시내원정(元町)이정목고야(古野)정미소에서 이천원을 차용하라다가 채권자에게 위조서류임이 간파되엿슴으로 목적을 일우지못하얏슴을 불구하고 대담스럽게다시황금정(黃金町)사정목고교(高橋)라는대금업자로부터 사천원을 편취하려다가 룡산경찰서(龍山署)원에게발각되야 취조를밧다가 금번일건서류와함께 경성지방법원 검사국으로송치되얏다 한다

纛島에도火災

이십오일 오후다섯시반경에 고양군독도면구기리(高陽郡纛島面九宜里) 김상식(金相植)(三)의집에서 불이이러나 동번지김광진(金光鎭)의집등을 전소하고 오후칠시경에 진화하엿다는데 원인은 김상식의 집에서화로불을잘못처치한것이라하며 손해는백원가량이라 한다

社會館에서 擲柶大會開催

경성부사회관(京城府社會館)에서는 척사회 척사대회를(京城擲柶大會) 음력정월초나흘 이십구일 오후한시부터 시내 장곡천정(長谷川町)경성부사회관(京城府社會館)에서 개최하게되엿다는데 회비는한사람압혜일원식으로커다란상품을 제공하며 경기에대한상품도이십등가지잇서매우 풍부하다고하야 이날의 하로는 벅벅이잘술수잇스리라한다

BROCIN BROCIN
鎮咳袪痰에 ブロチン (登錄商標)
肺結核、氣管枝가다루、肋膜炎과其他의咳嗽喀痰
三共株式會社

朝鮮의土地制度와 農民生活의歷史的考察 (十二)

韓長庚

七、貴族跋扈와田制紊亂 (2)

忠宣王때에는 全國土地의兼倂이甚하야 民田을整理하고賦役을革正하려하엿스나 貴族地主들이 自己의占奪한土地가 國家에還收될것을두려워하야 極力反對하엿슴으로實行되지못하고 全國土地九十七萬八千餘結中에서 地主에게兼倂된土地가五十餘萬結에達하고 殘餘한農民은 耕作地를일코貴族의土地를借受하야 그佃戶가되엿다

田主와佃戶의 收穫物分配率은 睿宗時代의制度에依하면 陳荒地

開墾 에對하야 三年陳荒地 二年陳荒地 一年陳荒地等을區分하야 開墾後一二年間은그收穫物을佃戶가全取하거나 或은四分之三을取하고 그後에는田主와佃戶가半分하엿스니 收穫物半分制는이時代에이미생기엇다 그러나國家에서는佃戶에게耕牛農具種子等을無料로給與하며 私倉田의地主도또한佃戶에게耕牛農具種子等을給與하는것이通例이엇다 高麗末葉에는田主가 아무物資와勞力을드리지안코 土地收益의半分을坐食하며 二家(田主와自己)를養育하는結果가되며 秋收期에는田主家收穫의徒가佃戶家에들어가서 酒食에醉飽하고 다시脚絨及布帛果茵等土産物을討索함으로 佃戶는이에酬應하고나면 田租가納入되기前에 穀穀이已盡하는일이적지아니하엿다 이

富者 는더욱富하고貧者는더욱貧하엿다 高麗制度에 公田(收稅地)을耕作하는農民은 租稅를國家에納入하고 賦役에從事하는職務가잇스나 科田功蔭田等私田(免稅地)을含하는地主는그職務가업으며 또貴族의科田功蔭田等에隷屬되어잇는佃戶는 租의一部를田主에게納入하고 國家에對하야 稅布와賦役을負擔하엿다 卽그租稅制度는新羅의租庸調法을模倣하야 租、役、賦三稅를設定하엿스니 役은庸에相當하고賦는調에相當한것이엇다 그러나그後에田制가紊亂하야 佃戶는貴族의私人이되어서 租稅와賦役을免除되엇슴으로 貴族들은더욱

人民 의田土를奪取하고 그人民을佃戶에編入하고다시그佃戶를私事에使役하기爲하야 自己의私人을만들엇다 이리하야公田은더욱減少되고 私人은더욱增加되엇다 公田의減少는 租稅와賦役의貢務를負擔하는公民減少의結果를生하고 公民의減少는小數公民에게過重한租稅와賦役을課하는結果를生하는것이다 卽貴族의私人이負擔하여야할國家義務는少數公民에게轉嫁되는것이엇다

그리므로人民은租稅와賦役을避하기爲하야貴族의私人되고 或은自願하야貴族의私人이되는者도만하엿다 政府에서는『만일이現狀을그대로

放任 하면全國人民이모다貴族의私人及奴婢가되어버리고 國家에收入되는租賦는모다貴族의倉庫에들어가서 國家의財政破綻을보게될것이라』하야 이에人民의奴婢되는것을厭禁하엿스나 아무效果가업고 奴婢의數는더욱增加하야 自由民의二分一에達하엿다고한다 또租賦를避하기爲하야 僧侶되는者도만하엿스니 高麗時代의僧侶는 貴族과마찬가지의特權階級으로서 租稅와賦役이免除되엇고 僧侶의增加는 奴婢의增加와마찬가지의結果를生하게됨으로 政府에서는『僧侶가되려면布五十疋을貢納하여야된다』는法令을制定하고 寺刹의創設을禁하엿스나 權貴는마음대로寺刹을세우고 壯丁을度牒에너어 그勞力을搾取하엿스며

僧侶 는貴族과結托하야 公田을掠奪하엿다 軍役은國民의義務로서 人民은누구던지 十六歲로부터六十歲에이르기까지 軍役을服할義務가잇섯다 그런데貴族과私人과僧侶等은貴族으로부터庇護

少數의公民이그過重한負擔할뿐만아니라 解職者도軍役을免除치안코 그代價錢로軍布를納入하엿스며 一般人民도軍役의代價으로布를納入하면 軍役을免除하는制度가잇섯는데 貴族들은軍布制度를口實로하야或은規定以外의軍布를剝徵하며 或은不時로苛斂하야私腹을채우고잇섯다 人民들은이러한抑徵과 不時의督促에辭應하기爲하야 共同으로軍布를貯蓄하여두엇스나 이것이從來에新羅

嘉俳 契等의味를가지고잇섯던朝鮮의契가 貯蓄殖利의意味를가진始初라고한다 生活의窮乏이極度에達하엿는데 農民들은借金生活을하지아니치못하게되엿고 그結果는다시從權者로부터壓迫을밧게되엇슴으로 政府에서는利息을制限하고 『公私米布를借用한者가死亡하면追徵치못한다』는法令을내엇스나 그法令의運用者가모다貪虐한貴族이어서 全然實行되지못하엿슬뿐만아니라 도로혀陳穀을强制로配給하고 秋後에그本利를剝捧하며 甚至於本人이償還치못하는때는 그親族이나隣里人으로부터勒徵하는일도잇섯다 그리하야社會의富는더욱權臣貴族階級에게偏蓄되어 從來의貴族과下民이라는封建的階級

라는有産階級과

耕作 者인農民은生活의脅威가되엇스며 農民은權力의壓迫과財産의掠取라는二重의苦痛을맛게되엇다

그리하야 盜賊이處處에이러나고 白晝에掠奪이盛行하엿스니 이盜賊이라함은 大槪人民이饑饉에못이어作黨하고 土豪를殺害하는일이頻頻하엿으며 人民들은 富豪家兵에 [illegible] 富豪家兵들은人民의暴亂을 防禦하기爲하야 壯士를招集하야夜警을行하니 이것이別夜別抄이며 다시壯士를私養하야自衛의道具를防究하는때 一은神義軍이오 二는馬別抄이니 이三者를合하야三別抄이라하엿고 三別抄는高麗私兵의起源이며 私兵을養하기爲하야 더욱田土를

奪取 하엿다 高麗初期에는 租稅額을收穫의十分一로하야 田一結에米三十斗를徵收하엿는데 末葉에는百餘斗를徵하엿고 私兵들이또한背後主人의權勢를밋고民家에出沒하야 財穀을强要하고 無辜의人民을毆打하는等惡行이尤甚하엿다 이에人民들은租賦軍制에對한不平과 私兵壓迫에對한怨恨이 깁히骨髓에맷쳐서 政局의大變革이이러나기를渴望하엿다

軍事를中心으로한 日米兩國關係 (下)

金俊赫

早氏의述한바와갓치 華盛頓會議는兩國의無制限한海軍擴張競爭을一時나마 어느程度外지緩和하엿다고볼수는잇다 그러나太平洋上의覇權(政治的商業的)을잡기爲한 決定的鬪爭을爲하야서는 强大한海軍이必要한以上 覇權을다투기를단치지안는限 海軍力의擴張도또한단칠수업는것이아닌가?

現在軍縮會議에잇어서 兩國은相互의擴張을될수잇는데로制限코저한다

━軍縮━ …을하되自國에有利하게하려는것이다 弱者國은軍備全廢案을主張하엿것다 이제米國은軍備三分一廢棄案을提出하엿다傳한다 이에對하야日本은 그軍縮案(十二月五日提出)에잇어서 軍備三分一廢棄案은 强者를더욱强하게하고弱者를더욱弱하게하는것이라하야 反對하엿다 또米國은英國과한가지 潛水艦의全廢를主張하면 日本은航空母艦과驅逐艦의廢止를提案한다 米國은英國과한가지 潛水艦을攻擊的武器라하야全廢를主張하면 日本은潛水艦을防禦的武器라하야反對한다 昨年七月軍縮決議에依하야『攻擊的武器를最小限度로制限하며 防禦的武器의效力을增加케하자』는것이決定은되엿스나 攻擊的又는防禦的武器라는

━概念━ …부터各國의利害에따라서그解釋을달리한다 日本은潛水艦에對하야서는 正反對의見解를가지게까지된다 다시말하면軍縮會議에잇서서의日米의關係는正反對의立場을取하게된다 卽潛水艦、航空母艦、備砲口徑縮少等海軍力에關한主張은 果然妥協할餘地가잇슬까疑問이다 況軍備三分一廢棄를提議한米國諸軍의主張과 陸軍의全廢案은現在必要의最小限度又는그以下에잇다』고報告하고 海軍의比率(量)으로보면 日本二百九十隻 英百八十七隻 米國은百八十七隻이여서 겨우第三位라』라고報告하엿스니 軍縮會議의日米關係는 엇지될것인가 實로多難할것이라고豫測된다 적어도軍備에關한

━日米━ …兩國의關係는民主黨의主觀的意圖와는反對로決코『平和』라고만볼수는업는듯하다

다음國際聯盟을通하야서의兩國의關係卽滿洲問題를中心으로하고서의 兩國의關係는엇더한가? 一時는 이問題를中心으로 米國務卿스팀슨氏의聲明書를契機로 緊張되는듯햇든것은世人의周知하는바이다 스팀슨氏는一時는大膽한非妥協的言辭를使用하야 滿洲에잇어서의日本의行動은적어도 二個의條約을破棄하는것이라고까지述하엿다 그러나 그後릿튼報告書가 同樣의意見을가지고 日本을糾彈코저할때 米國은우리는

━聯盟━ …과는關係업다하고 하고말엇다 米國은滿洲問題에잇어서도日本과의正面衝突을避하엿다 그뿐아니라對日强硬外交의先鋒인스팀슨國務卿은今二月限그職을辭할것임으로 今後로는聯盟을通하야서 米國이日本의게加하는壓力은減少될것으로豫想된다 卽從來에聯盟이『聯盟에加米國』한勢力을가지고行動하든것이 單純히國際聯盟으로서行動하게될것이라豫想된다 그러케되면米國은滿洲問題에對하야 日本에게아무積極的態度를取하지안을것이다 그러나國際聯盟은最近에와서는日本에對하야 强硬한態度를가지는듯하야 日本이그처럼反對하는米露招請을

━斷行━ …하려한다 그리하면 國際聯盟이이처럼强硬해짐은米國의示威에依한것이라한다 만일그것이事實이요國際聯盟이米露를招請한다하면 日本이脫退안는限 國際聯盟乃至滿洲問題를中心으로한 日米關係는또한번緊張될는지모른다 그러나注意할것은 그럴境遇에잇어서도 그것은決코日米의正面衝突이아니라는것이다 從來의米國의態度 最近勝勢한民主黨의所論으로미루어보아 米國이日本과正面으로衝突하야할것은想像하기에어렵지안은일이다

要컨대日米는對峙하고잇는兩雄이다 對峙하고잇는

━兩雄━ …이면서도서로正面으로서로싸우기를싫어하는것이다 當分間對峙를繼續할것이고 衝突하는境遇에도單獨으로兩方이싸우지는안흘것으로보인다 루ー스벨트氏의論文은 이것을證明하는暗示라고할것이다

━(終)━

協同組合論 ◇─그歷史的考察 (5)

劉載奇

二、協同組合의分類

字意에서임의말하엿거니와 協同이것만큼 其內容도四個形態의組合을包括한 總稱의名詞이다 此는日本에서는產業組合이라하야其性質을類似하야잇다 그러나產業組合과는其目的에잇서서各異함이만흐나 本是協同組合이未確定되기前에는 下記와如한四個形態의組合이發生된것이안이고 消費組合에서信用組合으로부터 協同組合으로完然히

發達 되여왓든것이며 協同組合이라는것은十八世紀에니르러서비로소其實體를完全하게되엿든것이다 이제其事業要目을 보아서分類할수가잇다

一、組合員의產業上必要한資金을融通하고兼하야貯蓄을目的한 (信用組合)

二、組合員의生產品을加工又는加工치안코賣却함 (販賣組合으로生產組合)

三、組合員의經濟上必要한物品을購入하야 加工又는加工치안코賣却함 (消費組合又는購買組合)

四、組合員의生活上經濟上必要한設備를利用케함 (利用組合)

다시아래와如히個個別히分類하야 其個體組合의對한理解를가질이必要하다

信用組合 信用組合(Credit union)은 獨逸에서發源되엿다 消費組合의發源은 英國이엇지만는信用組合의發源은 獨逸이엇다 消費組合의歷史를알야면獨逸의協同組合史를돌쳐야만된다 그러고信用組合에는二大式이有한데 一은쉴즈듸릿취式이고 또하나는라이파이센式이다 이제하나식들어서말할이必要하겟다

『쉴ー쓰듸릿취式信用組合』 一八四八年으로四九年에 獨逸의

市長이 로는 쉴ー쓰틸릿취 H'schulze-Celitssey氏가 創立한것이다 當時에歐州各國의經濟恐慌은 貧民階級으로하여곰 크게呻吟하게하엿다 此를救할方道가莫然하엿든것이다 當時쉬氏는本是慈善과社會事業에從仕하는熱情이만엇다 一八四九에氏가크게覺悟한바가잇서서 貧民과病人을救濟키爲하야 親睦組合을設立하엿다 氏는다시此가不滿하야 同年에다시洋靴職工들을모두어서 原料를共同購入키爲하야 洋靴製造業者組合을創立하엿다 그러나購入에對한金融이 亦是苦亂함으로 翌年一八五〇年에 金融上便利를圖키爲하야 信用組合을組織하고 會員의게貯金을獎勵하고 資金苦亂에陷한會員에게低利貸金한것으로써 信用組合의嚆矢가되엿다 그러하고市中小中

商工業 者를中心하여信用組合을第二次로組織하고 그다음다시한二年後에第三次信用組合을設立하엿다 쉴릿취式信用組合은 純粹히都市小中商工業者만을爲한信用組合이다 이것은都市信用組合이라고도한다 個人의高利業者를對抗하기에넉넉히其任務를役割하엿다 이제그貸附方法을考察할이必要하다 라고 三條目으로收入이되여잇다 一은各組合員에게發行하는株券에서收入되는것과 二는有價證券을賣出하거나 或은再割引하는데서收入되는것과 三은各組合員의預金等으로되여잇다 이제信用組合의機能上으로서 其貸金方法은 이러하엿다

첫재 勿論組合만이 組合에對한顧用할權利가잇다 非組合員에게는 規約上으로拒絕이되여잇다

둘재 의레히組合員만이融通할

權利를 가지엿지마는 組合員의資格承認問題에잇서 組合에서定規한中에 完納한時부터야 完全한組合員의資格을가지게된다 故로貸附할재도株金을完納한者에게만限하여잇다

셋재 貸金期間關이다 여기에는두가지期間이잇다 하나는短期貸付요 또하나는長期貸付이다

(1) 短期貸付는 期限을三個月以內로되여잇다 元金利子를還報할時는 卽時로再貸付한다고한다

(2) 長期貸付는 三個月乃至五個年이라한다

쉴ー쓰듸릿취式信用組合의가장아름다운特徵은 擔保物을依한보다도人格을主로함이다 勿論擔保物의保證을爲主하겟스마는 擔保物의保證보다도 親知의信用的인가집이라고본다 組合의好意는

一般이 信用上人格을어느程度外지가지고잇음으로써

『라이파이센式信用組合』 十八世紀의歐洲는 經濟恐慌의沙漠에서헤매이게되엿다 그중에가장기막키게貧民과失業群이되게 饑餓와窮迫을加하든것은 一八四八ー九年이엿다 라이파이센氏가此를救코자하야 一八五四年에救濟會를組織하고 救濟會는穀物을分配하엿는데 이것이信用組合의基礎가되엇다 다시農民의惡運을開拓함을圖하야 一八六二年에 안호ー셀이란村에서 農業信用組合을組織함이 世界農村金融運動의祖先的役이엿다

商店及商品의管理와 販賣員의能率增進策 (十二)

(承前) 梁基哲

(나) 손님이찻는商品이업슬때

손님이찻는商品이업슬적에는 決코無理하게 손님마음에들지안는것을勸하여서는안된다 勿論어느商店에든지 보드레도업다는것을 손님마음에안드는것을 斷然勸할것은안이다 그러나엇던때에는『목가는商品은맛츰업습니다만은 한번보시기나하시지요』라고 여러가지商品을뵈여주면 다시다른데가서 그런것을찾는것도구찬코하여서 그中에서골나사가는수도잇는고로 여러가지보혀주는것도조흔일이다

(다) 사지안을때

마음에드는商品이업서서 그냥사지안코서가는때에는 決코不快한얼굴을뵈이지말고 氣分조케『未安하게되엿습니다 萬一다른商店에도업다면 다시와주시면 될수잇는데로마음에드는것을골나되리겟슴니다』라고하는것갓흔것은 만이利用되는것이다

四、『좀더조흔商品은업습니까』 이것도만이뭇는質問입니다 이러한때에는 싱글싱글웃는 빗싼商品을일부러내놋는사람도잇지만 注意할必要가잇슬것이다 손님은決코商店員을보이기爲하야하는말은아니다 엇던때에는저금보는物品보다조곰낫다는意味로 그러케말하는수도잇다 그럼으로 이러한質問을밧엇을적에는 그사람의購買額에서조흔商品을보이는것이조라 第一安全한方法은 차차로高價의品으로을가드랴하는것이다

決코처음부터『이런服裝을하고잇스닛가이러케벗잔것』이라고定하여서는못쓴다 萬若그以上의商品이업슬적에는 決코『이것뿐입니다』라고降服하여서는안됩니다 갑은싸지만은充分히利에適合한것 或은지금갑을네린것이지 品質이낫부다는것은아니라는것을 說明하지안으면안된다 손님에는갑이싸게되면品質이낫부다고생각하는이가만은고로 이點을解得시키게되면사가는수도만이잇다

五、『흠이잇쏘니좀싸게팔으시요』 이質問에는對答에窮하게되는수가만타 그러나그자리서곳갑을싹거주어서는안된다 한번 [illegible] 오로는흠잇는商品은팔지안키로되여잇는고로 이點만은容恕하여주시기를바람니다』라거절하는것이조라 이것이商店의威嚴을維持하는때에도 信用을갓추는때에도 絶對必要한것이다 그래도손님으로부터여러번말하게될때에는 上役에相議하여서 規定의手續을밟는것이조라

六、『생각해보아서』 이런때에는『그럿슴닛가 생각해보시지요』라고거침업시取扱하는데와『그럿슴닛가 그러면 [illegible] 여긔에따로두겟습니다』 [illegible] 이러케말하여두면 한편으로는손님에게非常한好感을주는同時에 손님으로하여곰一種의義務를늣기게하고 다시將來의決心을促進하는形式이되여 [illegible]

七、『좀돈이不足한고로보음에』 [illegible]

六、販賣術과機轉

顧客과販賣員 사람이사람에게物品을팔며고하는고로 感情의交換이생기게된다 손님이不愉快한일이만이생기면 얼굴色으로만이나마도서로不愉快한마음이생기게되며 販賣를할때에도그로因하야販賣를못하게되는수가잇다 여기서機轉이効果가잇는것은 손님을놋치지안는販賣術이될수잇고 機轉을잘利用하지못하면 販賣를往往이失敗하는것이다 이것은여간重要한것이아니다 이것은어간에서도機轉의利用法은實例的으로잘하고자한다

販賣員은 어느손님이먼저왓는지를몰으는수가만타 거기서먼저자긔잇는쪽으로오는손님부터應接할려고한다 汽車票를사는데도 제일저어잇는데다른사람이들어오면 손님은商店에잇서서조치못한데 먼저와잇는사람은 마음으로잇다 그런사람에게『너의들의物品을사주려왓다』는序를밧구어 이런사람에게반다시승내게될것이다 이에어느쪽이먼저왓는가를몰을적에는 『未安하지만은먼저오신손님부터!』라고하면조흘것이다 萬一店員諸君이 [illegible] 여것도한機轉이다 한쪽이자지못하는사람이고 한쪽이안는사람이라고 順序를밧군다던지 한쪽이흡잡하고 한쪽이점잔하다고 흡잡한쪽을먼저應待하는 差別的取扱이 機轉에反對되는것은 두말할必要도업다

海外短信

◇波蘭의浮浪兒增加

【로ー즈(波蘭)發】 波蘭國內는거리마다乞人과盜賊이다 그리고浮浪兒예가만어 旅館、料理店、百貨店、劇場等의前面에는 말할것도업다 그래도首都『왈사와』는다른都市에比하면 乞人이나盜賊이적다 그理由는警察이嚴重하며 또街頭의일이比較的豐富한外닭이나 다른地方特히『로ー즈』나 비아리스톡等의工業地에가면 實로慘憺하다 十一歲乃至十三歲假量의女子가賣春함에이르러서는目不忍見이다 넘어도多數임으로 當局이나公共團體에서도 財政缺乏으로엇지하는수업스며 그들은임이賤落되야 일을하는것보다 乞食을하든가盜賊其他賣淫하는便이便하다고하는形便으로 少年刑務所等조차資金難으로有名無實이되야 乞人과盜賊이增加하야도 袖手傍觀할수밧게업는現狀이다

◇地球는彗星과衝突하얏다

【紐育發】 只今부터十萬年乃至百萬年前의地球는『하리、彗星』보다도三分之一이나큰彗星과大衝突을이르키엇다 地球의힘이증커서 結局彗星은粉碎되엿다 되얏스나一方地球도約十九萬方哩나되는地域을傷하고말엇다 米國의東南部 南北『카로라이나』州方面이 楕圓狀으로陷沒되여잇는것은그外닭이라 이新學說을提唱한者는『크라ー바』博士와『오크라호마』大學의『메로ー린』博士及『유ー』天文學者로서 이學說을發表하야 學界에一大衝動을이르키엇다 이學說의根據는

一、『카로라이나』地方에잇는楕圓狀의陷沒地帶의長軸은 모다南北으로부터西南으로向하야平行하고잇다

二、어느陷沒地의周邊을勿論하고高地가잇다

三、陷沒地의크기와 [illegible] 例하다

中國共黨事件 豫審決定書全文 (八)

(間島)

第五十一、被告人高河鯨은 一、犯意를繼續한後 (가) 昭和五年四月七日延吉縣志仁鄕局子街에잇는自宅에서 高河鯨의勸誘로高麗共產青年會가前示한것과가튼目的으로組織된結社인것을알고 이에加入하고 被告人朴相穆과가티局子街야체카에屬하야 其目的의達成에努力하고 (나) 同年陰九月中旬頃延吉縣에서 被告人李東鎬의勸誘로中國共產黨이前示한것과가튼目的으로組織된結社인것을알고이에加入하고 二、同年五月三十日의五三十事件記念日에 間島各地에서暴動이잇슴을알고 被告人이또이에參加코자石油、石油缶한個와 酒瓶一個와爆彈三個를携帶하고 天圖鐵道木橋를放火할目的으로 三十日午後九時頃右木橋에와지갓스나 人馬의往來가頻繁하야 放火할念慮가잇서 그대로自宅으로도라가 所期의目的을遂行하지못하엿스나 而斯히放火의豫備를하고

第五十二、被告人朴相穆은 昭和五年陰三月上旬延吉縣志仁鄕九水河仲坪村에잇는自宅에서 高河鯨의勸誘로高麗共產青年會가前示한것과가튼目的으로組織된結社인것을알고 이에加入하고 加入後檄文의撒布等同會의目的達成에努力하고

第五十三、被告人黃龍郁은 一、昭和五年十月二日豊過汪淸縣春融鄕牡丹池張軍礄家에서 被告人金炳南、同黃泰國及李英傑、李雲傑、張軍礄、崔東彬、張一男、張鼎、金在浩外數名의遊擊隊員들이잇스나 其時李雲傑及金炳南으로부터 同村의中國公立第七小學校長池昌烈、西草溝朝鮮人民會主事李昌淵、漢碼商夜遊擊隊員多數가反革命者임으로 當으로官憲을望眼하라함으로 黃泰國、李英傑과가티指定되야모다 이것을承諾하야서 殺人할談議를하고 李雲傑等이同夜午後八時同地中國公立第七小學校에서 右池昌烈、李昌淵、江昌浩等의三名을順次拳銃으로射殺한時는 被告人黃龍郁은同地仲坪村後山에서 黃泰國은右小學校前道路의南方에서 又金炳南은同校前道路에서望軍하야 如斯히犯意를繼續하야殺害를實行하고 二、昭和五年十一月十一日吉林省汪淸縣春融鄕牡丹川東華子李宗淳家에서 被告人黃丙男、同黃泰國과가티李雲傑의勸誘로 中國共產青年會가前示한것과가튼目的으로組織된것을알고 이에加入하고 被告人黃丙男、同黃泰國을成員으로하고同會東華子小組의責任者가되야 그뒤同地의被告人黃丙男家에서 同人、黃泰國、李雲傑外五名이集合하야 ××不納、××不納、××不借으로써 中國共產青年會의目的을遂行시키기爲하야 東華子農民協會를組織하고 其後同年十一月初旬頃外지에前後二回에 右被告人黃丙男家에서以上諸人과會合하야 右農民協會에屬하는直接行動團體를組織하기로하고 ××의破壞、××의破壞、革命運動資金의募集等을目的으로하는赤衛隊及先鋒隊를組織하는等 中國共產青年會의目的의達成을爲하야여러가지로狂奔하고

第五十四、被告人黃丙男은 昭和五年十一月十一日吉林省汪淸縣春融鄕牡丹川東華子金宗淳家에서 被告人黃龍郁、同黃泰國과가티李雲傑의勸誘로 中國共產青年會가前示한것과가튼目的으로組織된結社인것을알고 이에加入하고 被告人黃龍郁을責任者로하는同會東華子小組에屬하고 前記被告人黃龍郁의項二에서說示한것과가티 赤衛隊、先鋒隊를組織하는等中國共產青年會의目的의達成을爲하야여러가지로狂奔하고

第五十五、被告人黃泰國은 一、前記被告人黃龍郁의項一에서說示한것과가티 昭和五年十月二日夜汪淸縣春融鄕에서 池昌烈、李昌淵等의殺害를犯意繼續以後敢行하고 二、昭和五年十一月十一日吉林省汪淸縣春融鄕牡丹川東華子金宗淳家에서 被告人黃龍郁、同黃丙男과가티李雲傑의勸誘로 中國共產青年會가前示한것과가튼目的으로組織된結社인것을알고 이에加入하고 被告人黃丙男과가티 被告人黃龍郁을責任者로하는同會東華子小組에屬하야 前記被告人黃龍郁의項二에서說示한것과가티 赤衛隊、先鋒隊를組織하는等中國共產青年會의目的의達成을爲하야 여러가지로狂奔하고

第五十六、被告人金炳南은 一、犯意를繼續한後 (가) 昭和四年十二月頃汪淸縣春融鄕牡丹池仲坪村朴昌一家에서 同人의勸誘로高麗共產青年會가前示한것과가튼目的으로組織된結社인것을알고 이에加入하고 卽時張震卿、金南珍과가티朴昌一을責任者로하는同會牡丹池야체카에屬하고 翌昭和五年四月以降은스서로그責任者가되야 目的의達成을爲하야活動하고 (나) 翌昭和五年七月二十八日前記仲坪村李雲傑家에서 金某의勸誘로中國共產青年會가前示한것과가튼目的으로組織된結社인것을알고 이에加入하고 卽時張一男、金仁石과가티李雲傑을責任者로하는同會牡丹池支部에屬하고 同年十二月十三日及十四日『告中國兵士』라는檄文五百枚를印刷하는等目的의達成을爲하야活動하고 二、前記被告人黃龍郁의項一에서說示한바와가티 昭和五年十月二日頃汪淸縣春融鄕牡丹池에서 池昌烈을殺害하고

第五十七、被告人金得用은 犯意를繼續한後 一、昭和二年二月中旬延吉縣開山屯村李周和家에서 同人의勸誘로朝鮮共產黨이前示한것과가튼目的으로組織된結社인것을알고 이에加入하고 同年四月以降七月外지는崔鳳學과가티金應錫을責任者로하는同黨頭道溝『야체카』에屬하고 又昭和四年九月以降은崔五條、金白波와가티崔弘界를責任者로하고同黨東京城『야체카』에屬하고 其間前後三回에『야체카』會를開催하고 群衆諸團體의組織 ×人學家의共產主義的教養 農民의小作問題等에關하야여러가지로協議하는等目的의達成을爲하야活動하고 二、昭和五年九月二十日頃延吉縣春陽鄕小城子金在鎬家에서 中國人張某의勸誘로中國共產黨이前示한것과가튼目的으로組織된結社인것을알고 이에加入하고 卽時潘天과가티金在鎬를責任者로하는同黨小城子支部에屬하야 여러가지로目的의達成을爲하야活動하고

第五十八、被告人高鳳南은 一、被告人高河鯨、同金應洙、同金龍官、同文東勳、同金鳳起、同朴金哲、曹東律、同閔昌楨과가티 中國共產黨平崗區幹部로부터 日韓合倂紀念日에는紀念式을擧行하고 地主及走狗를××하라는指令에依據하야 昭和五年八月二十九日正午延吉縣守信鄕四道溝大東溝鮮明學校內에서 部民約四百名을招集하고 右金應洙司會者가開會를宣하고 式次를進行中 金應洙、高河鯨、黃龍文、吳昌吉의提議에依하야 會集一同과가티中國共產黨의指令에依하야 岩坪金光三을走狗로認定하고 同人及其妻와長男을殺害하기로決定하고 黃龍文等은卽時同席한右金光三及妻金在甸과長男金重大(當時十七年)를捕縛하고 黃龍文、朴金哲、金麗孫三名은右三名을拉去하고 一同도따라서金光三家로이르러 屋外로부터右三名을射殺하고 其他諸人은同家屋을燒毀하고 二、被告人方東振、同李萬松、同金龍官、同黃曾孫과가티 延吉縣守信鄕四道溝仲坪村私立普光學校를燒毀하기로共謀하고 昭和五年十二月十一日夜九時頃石油、綿、석냥等을携帶하고同校舍에이르러 一同이協力하야同校舍에點火하고 사람이現在하지안은校舍一棟을燒毀하고 以上殺人及放火는各其繼續犯意에依한것이며

第五十九、被告人方東振은 前記被告人高鳳南의項二에서說示한것과가티 昭和五年十二月十一日夜延吉縣守信鄕四道溝仲坪村普光學校에放火를敢行하고

第六十、被告人李東明、同金成洙、同金內喆、同林逢雨는 同朴成龍、同金龍洙、尹相實、金泰變、金會河等과가티 昭和五年十二月十一日夜被告人車鋼洙의指揮下에 二道溝利原村李昌振及中國人王某、孫某、趙某、洪某、梁某等의住宅에放火하기로決議하고 [illegible] 同林逢雨는被告人車鋼洙外一名과가티 右洪某家에放火하야同家草家屋上을燒燬시켜 同家屋을燒毀하고 被告人朴成龍은外四名과右王某家에放火하야 同家草家屋上을燒燬시켜 同家屋을燒毀하고 또其餘諸人은右李昌振家에放火하야 이것을燒毀하고 被告人黃石鋼、同李熙吉、同尹學烈은 모다右利原村居住黃某家의住宅에放火할計劃이잇슴을알고 이와共同하야放火하기를企圖하고 昭和五年十二月十一日夜가티前記南興洞於日로向하야 이石油、綿等放火材料를携帶하고 二道溝水站洞에잇는被告人黃石鋼家를 [illegible] 잇스나 三名이모다右於日에이르는途中으로부터 放火의犯行을斷念하고 도라와 住宅放火의豫備를하고

第六十一、被告人崔寬玉은 一、犯意를繼續한後 (가) 昭和四年十月六日頃和龍縣純澄鄕老頭溝南泰孟、姜相儁家에서 李東鮮의勸誘로高麗共產青年會가前示한것과가튼目的으로組織된結社인것을알고 이에加入하고 卽時金敏植、蔡根과가티姜相儁을責任者로하는同會南泰孟『야체카』에屬하야 目的達成을爲하야活動하고 (나) 昭和五年九月十日頃延吉縣守信鄕長仁江風儀洞趙君弼家에서 周現柱、崔東鮮의勸誘로中國共產黨이前示한것과가튼目的으로組織된結社인것을알고 이에加入하고 同年十月頃金正南、崔賢俊을成員으로한同黨二道溝支部의責任者가되야 上部機關으로부터의指令을謄寫配布하고 又同年十二月二十日頃平崗區革命委員會의責任者가되야 活躍하는等同黨의目的達成에努力하고 二、被告人은前記被告人李東鮮의項二가에서說示한바와가티 昭和五年九月十六日夜二道溝水城村에서 長男洪楨楨、次男洪淳明、同人妻許姓女、洪京道妻ㅅ姓女의六名을殺害할犯意를繼續敢行하고 三、被告人李東鮮의項三가에서說示된바와가티 昭和五年九月十八日夜和龍縣明新社夾皮溝中國陸軍兵營으로부터武器를强奪코자하야 그目的을遂行못하고 또同醫援時에他人에게率先하야助勢하고 四、犯意를繼續한後 (가) 昭和五年十月二十日頃二道溝水城村路上에서 二道溝同古城子明岩村朴貴俊에게 中國縣立學校에放火하라고命하야이를敎唆하고 그時右同人으로하야곰 사람이住居又는現在하지아니하는同校에放火시켜 이것을燒毀함에이르지못하고 (나) 同年十二月八日頃和龍縣明新社夾皮溝東村朴敬三家에서 尹道允에게延吉縣守信鄕二道溝利原村中國人住宅三個에放火하라고命하야이를敎唆하야 同月十一日尹道允等으로하야금右中國人住宅二個에放火시케이것을燒毀하고

第六十二、被告人白鶴天은 被告人李東鮮의項三가에서說示한바와가티 昭和五年九月十八日夜和龍縣明新社夾皮溝中國陸軍兵營으로부터武器를强奪코자하얏스나 그目的을遂行못하고 또同醫援時에他人보다率先하야助勢하고

第六十三、被告人金禮楨은 一、(가) 被告人李東鮮의項三가에서說示한바와가티 昭和五年九月十八日夜和龍縣明新社夾皮溝中國陸軍兵營으로부터武器를强奪코자하얏스나 그目的을遂行못하고 또同醫援時에他人보다率先하야助勢하고 (나) 昭和五年十月初頃 金龍珍、洪永漢、崔龍男、尹□其他와并延吉縣守信鄕二道溝明岩村氏名不詳者家 [illegible] 示한것과가티 昭和五年十二月十一日延吉縣守信鄕二道溝利原村에서의李昌振家及中國人王某、孫某、趙某、洪某、梁某家住宅에放火를敢行하고 右强盜未遂及放火는各其犯意繼續에依한것이며

第六十四、被告人崔泰洙는 前記被告人車一均의項에說示한바와가티 昭和五年十月中旬夜의二道溝利原村某家의强盜를敢行하고

第六十五、被告人尹道三은 昭和五年十月二十三日頃車一均、黃承學等과共謀한後 延吉縣守信鄕二道溝北大地下村及上村에서 被告人은附近에서望軍하고 [illegible] 借貸對等을强要하고

第六十六、被告人車鋼洙는 一、前記被告人車一均의項 [illegible]

第六十七、被告人車一均은 [illegible]

第六十八、被告人劉成熙는 前記被告人嚴澤龍의項二에서說示한바와가티 昭和五年十月二十日夜延吉縣依蘭溝東學校의放火、同人及許金福에對한殺人及遂爆彈投擲을敢行하고 또同醫援時에他人보다率先하야助勢하고

第六十九、被告人許寅煥은 昭和二年三月頃延吉縣依蘭溝興洞에서 姜文秀의勸誘로朝鮮共產黨이前示한것과가튼目的으로組織된結社인것을알고 이에加入하고 方景浩와가티同黨八道溝『야체카』에屬하야 目的達成을爲하야活動하고

第七十、被告人金光默은 一、犯意를繼續한後 (가) 昭和五年八月五日延吉縣守信鄕小五道溝山中에서 白昌憲의勸誘로中國共產黨이前示한것과가튼目的으로組織된結社인것을알고 이에加入하고 [illegible]

法律問答

問 本人은七十老翁의寡婦인대 家夫는四十餘年前死亡하고 一子一女가잇다가 子는일즉死亡하고 子婦는改嫁하고 女息은시집갓다가 一子를두고 二十餘年同居하다가 女의夫婦間離婚하고 本家로入籍하고드러와 只今은戶主老婆一人과 離婚한女와一人이同居하는대 戶主老婆가死亡後 亡夫의親族들이繼者가될가요 亡夫의財産相續에잇스나 死後養子를세워遺產을 [illegible] 利와法이잇슴니까 자세히答하여주시오 或說戶籍上에有하면 이財產相續을밧는다고도함니다 (城州 何生)

答 朝鮮에서는 女子는家督相續할수업습니다 財産은勿論相續할수잇스나 貴氏의따님에게遺産을相續식힐생각이잇스면 生前에미리贈與手續을하야두는것이조흘것임니다 (辯護士 李仁)

文壇 메리-꼬-라운드 (7)

漫文漫畫 세페나데라는 宵泉 李軒求氏

安碩柱

宵泉李軒求氏를보면 天性外지 海外文學人으로 태여낫는지 그의玉顔도 東洋人답이라기에는 머리人빗운셩벗카?안에서 볼수잇고 그냥어지는 洋服에쌍紫한人物갓다 象牙로아로새인듯한齒牙가 상긋거릴때마다 春情을맷엇다가 드러마시는듯 상설흡잔은이 半開로부터滿開도錄開로轉落되는 그때는 女子로서氏를볼때에는 許價가놉흘지모른다 그러나 저도뗑이에서「굿바이」가날듯한것도 氏다

◇ 「巴里의장승밋」에「루바、크레엘」이 氏를엇재서主演으로보모셔가지안엇는지 그의音曲을근한 옷매무시면서도 낭신한듯한것이 歐羅巴風流人의맵시가틀때가잇다 萬若氏가手風琴을늘고 花瞷長堤맛헤서노래를하면 버들잎女人들에서 人花가和答할뜻 氏가佛文學에地盤이든든한만큼 漫畫子의 像想이그러하다 ◇

音樂會 劇公演會에는 그의姿態가나타나지안는때가 드물나하것는만큼 그의嗜好나 趣味나研究方面을알수잇다 지금은 京城保育學校에 敎鞭을잡고잇서將來明晰어린이의羅針盤이될수잇는娛樂님들을培養하고잇고 劇藝術研究會의幹部이니만큼 演劇가튼人生生活의탈바아지를얼마나만히보혀줄지모를일이다

◇ 젊엇슬때는 다-말썽家엿것갓지만 새다른사람도잇스나 氏를두고말한다면 이點에잇서서學生時代가受難期엿다는것이 우리로서상상할수업는事情이라면 幸福일수잇는일갓기도하다 ◇ 한창은氏의論文에反駁도만엇든代身에答駁도잇섯고그外에는不絶히努作을하는것이다 氏의玉蘭외잔재솜씨는研究에바스러지가는듯하면서도 鮮明한暗示는 갈고갈고또가는眞珠가처럼빗남은 그들의光彩인듯 앞으로注目되는氏다 ◇ 劇研의巴里祭날밤三角亭이엿리며 左翼劇作家는「짜벗트」와「흰날도」의꽃는얼굴이 誘色하날에소삿슬때 晴川에올룬녀은무슈의-스키-는手風琴에맛처리나며노를다며양양한것을보노른處女의歌모쉬의스카-트로왓노라 와넷든- 이광복은 이두사람의명에서밝고커무노라 이것은漫畫子의우수운漫評이나 옛날氏와鄭明을드른듯십허末端에삼삼하게올하엿다

學藝

내心琴의絃을울리인作品 (9) (到着順)

古田大次郞著『死의懺悔』

李泰俊

「心琴의絃을 울린……」 이러케文題가 또한心琴의絃을울려드리는지라 가장 感傷的으로 가장 鮮明하게 말하면 가장슬프게 또가장맑은마음으로 冊이나小生이 첫장에서부터 웃장外지정말울면서 읽은 책은古田大次郞의『死의懺悔』외다 마시생각하면 내自身 이슬픈날을 보내든그베인탓도 잇스렷니와 아모런 아직도책상우에 눈물자욱을차즐수잇는책은 이死刑囚의편지처럼집어내군합니다 그리고어되고 맘째지는대로읽고 이내눈물을읏으며 마음의淨化를고요히 늣기군합니다 作者 古田은文藝家는아니엇습니다 大杉榮과 一脈의思想人으로서지금으로부터 七年인가 八年인가前에어느가을날東京市ヶ谷刑務所에서 二十六歲의 靑春으로絞首臺에밧친 사람이엇습니다 그가死刑을 당하게로한거름 한거름 단어드러서는죽엄을바라보면서 적은것이이『死의懺悔』외다 死刑囚!테로리스트!얼마나무서운사람의代名詞입니까 그에게手記가잇다면 얼마나 戰慄할文學이겟슴니까 누구나그책을 손에들고독경을져처려할배는 배암이나 이리가드러잇는큰人문을 열려는것과가를것이외다 그러나이런생각은이『死의懺悔』에 잇서서는곳쌀者에게머리를숙여 謝罪해야할것이니 어느한페지에서어쐬험엣한처럼고 兇惡者의面貌를찾을수잇스리오 페지마다아지랑이처럼 어리는그天使와가튼純情!그의 가슴은殺人은커녕 나비하나풀숙이는罪과도담어두기에는 너머나아름다운純情의 그뭇이엇습니다 어쐬하야 그런아름다운사람의손이 남의목숨을 죽엿슴外 無론그것은 政治的行動이엇슴니다 그러나그는 殺客는아니엇습니다 懇演도 아니엇습니다 그러기때문에 實情에서人生의 孤獨을 울줄알엇든것입니다 그러기때문에 赤裸裸한人間 으로肉親을생각하엿고 赤裸裸한人間으로 사랑과 眞理를생각하엿으며 赤裸裸한人間으로自然을그러한것입니다 이赤裸裸한人間으로서의人間界와 自然界에對한沈痛한 觀照야말로 무엇보다가장거룩한일이아니면안될것이외다『死의懺悔』는그러한 觀照와思索의記錄입니다

이책을 보고다른책을보면얼른느쪄지는것이 꽃밧에피인꽃을 보다 유리창에매달은 假花를보는格이외다 아모리偉大한 作家의作品이라도그만치「不純」이느쪄집니다 그래서 小生은『死의懺悔』와가튼책을정말詩聖經聖書라 생각합니다 江口渙氏는 이책을宗敎아닌宗敎書라 햇습니다다만(가튼意味이겟지오) 小生은이런책이야말로산人間의 宗敎書라말하고십습니다 (一月二十日밤)

文藝時評 (4)

文學에의情熱其他

趙容萬

李泰俊 李鍾鳴 柳致眞 李無影氏等의가즌藝術文學은 그것이가장 始原的인習作으로서 그러나 그러키때문에 또한將來의 開眼을爲하야 더한層注目을 쓰는것이다 「이켜나는抽象的理論을 버리고 諸氏의具體的作品을 論하으로써 나의前章의提言에 忠實하랴는바이다

前記諸氏는 昨年에各各四五篇의 創作을發表하얏지만 지금나의 書架에그作品들이發表된雜誌가 업슴으로 오즉나의 **記憶** 을더듬어 氏等의作品中에서 佳作이라고생각하든것을選出하야 論하라는것이다 여긔附記하야둘것은 氏等의作品이 左翼文藝團體와 또는日本의新興藝術派 新社會派等과가티 意識的結合으로 目的意識을가지고 産出된것이 아니라 結果的現象的으로 偶然히同一한志向思潮속에 屬하터라는 내個人의 主觀的推論以外에 아모것도아니라는것이다 이에氏等의 作品속에서 ▲李泰俊氏의「不遇先生」(三千里四月號) ▲李鍾鳴氏의「두정든이」(東方評論五月號) ▲柳致眞氏의「麗人館」(第一線六月號)『幻影』(第一線八月號) ▲李無影氏의「崩壞」(東方五月號)『흙을그리는마음』(新東亞十二月號)等을 選出하야 나의 **感想** 을草하기로한다

李泰俊氏의「不遇先生」은時勢의바귀인다社會事業에 從事하야財産을 蕩盡하고三旬九食의家族을남겨두고 遊離乞食하는老志士의面目을如實히 보혀주엇다 어되인가「치홉」의「老人」을聯想시키는 이短篇은 簡潔한筆致와 多少散漫하나마 整頓된 構成으로 氏의作品中에서佳作에 屬할것이다 더구나 老志士의「유모레스」한風貌와性格의描寫는感興할만하얏다 그러나그것보다도 이야기의內容이얼마나 우리들의가슴을울리는가? 우리들은 우리들의父老가운데 얼마나만히 이가튼 **落魄** 不遇의 志士를가지고잇는가? 生活을버리고妻子를버리고오즉衆世의 一念을爲하야奮鬪하얏서도 時勢의그러함이랄가 한가지도成功치못하고乞人이되여 放浪하는老志士를 우리들은얼마나 만히보는가? 不遇先生은 그身勢가下宿의乞客으로 彷徨하면서도오려滿洲事件의進展을 觀望하고近來의××鉅艦聞을痛歸하는 **悲壯** 한氣槪를가젓나 一身은落巷에 遊離하야도오히려超然히世態의그릇됨을痛歎하는그마음─우리의마음─나마음속맛바닥을긁어내는數欲痛로기는가? 老志士의憂鬱은곳이곳의憂鬱이다 모든것에失敗하고 滿身瘡痍의몸으로餓死에허덕어면서도 오히려一條의光明을차저 痛索하는이곳의얼마나苦痛인가? 그것은 얼마나迫眞의 魔力으로 우리들의가슴을울리는가?

李鍾鳴氏의「두정든이」는젊은「쳐네려이순」의憂鬱을 보여주엇다 老志士에게도 **憂鬱** 이잇스려니와 그것은 젊은이들에게잇서서더욱이深刻하다 學藝을마쳐자失業者가된 두젊은이가「インチキ」雜誌業者에게 原稿料를騙取當하고 原稿料를 바드러갓다가 도리혀侮辱만 밧고도라오는길에 時計를 잡혀술을먹고 憤慨를「マカス」하는것이 이야기의骨子이다 이곳에 出版資本家對文筆人의 關係가 文筆家協會의問題를압서서 正面으로 擡頭되어잇다 比較的疑惑觀念이 發爲한文筆人을속여 그것을利用하야營利雜誌業 經營하라는 惡徒의奸商은勿論 唾棄할만하다 그러나왜 두젊은이는 이奸惡한雜誌業者를 徹底的으로膺懲치못하고 오죽時計를잡혀 카페에 들어가 술을마시고女給에게「주부로니야가를」 물녀줌으로서 消極的인斷念과 譯價으「マカス」그려오르는 필할나는가? 이곳에서우리들은 現在 우리들의가즌젊은「인테리」의無氣力이엿地업시 暴露되엿슴을본다 不正과邪惡에對한 正義人의憤慨는當然한일에 들님업다 더구나良心的인靑年에잇서서 그것은至極히當然한 行動임에들님업다 그럼에도不拘하고 이두젊은이는 雜誌社에서 물녀나와서 술을마시고주무로 타령만하고잇는가? 無氣力과 倦怠와 頹廢와 退嬰오즉 滅亡할무슨과 김빠진한숨과 치되찬斷念 이얼마나쓰라린 現象이냐! 그러나이또한 얼마나 嚴肅한事實이냐!

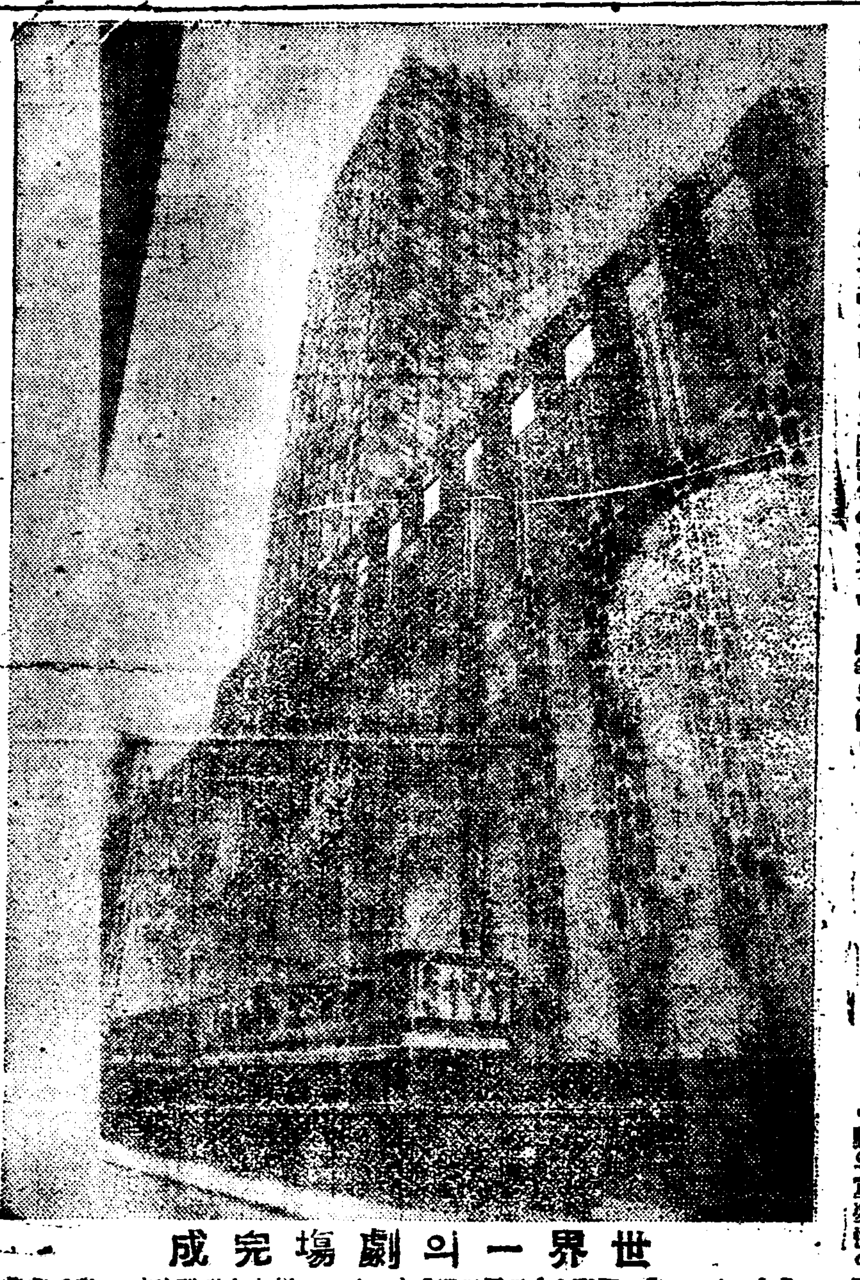

世界一의劇場完成

【뉴-요-크】合衆國『世界의都會』뉴-요-크中央의맨햇탄에 千萬弗의資本으로 現世界의文明을代表하는建築物을起工中이든 라듸오·시티의一部로 最近完成된 라듸오·시티·뮤-직·홀은 去十二月二十七日에 六千二百人의觀客을收容하고 盛大한開場式을擧行하엿다 이劇場은 上演及觀劇設備에 돈을아끼지안앗다는것으로『世界一』이라고 자랑한다는것이다

「리챠-즈」의 文藝價値論 (6)

李歇河

이러한세가지定則에잇서幸福이란말을衝動이란말로換言하면그의價値論의全的輪廓을包括할수잇나는것이다 그러나「리챠-즈」뉘「善生」과「壞生」가가티사람의基本的性情에서出發하엿는데에도不拘하고 善한生은 사람과社會의利害를 맛는生이라든가 또知的行動의結果이라든가하는 **抽象** 的結論에遠한데反하야「리챠-즈」의價値論이比較的具體的性과 普遍性을가젓다고할수잇는것은 그가 實踐的理論體系를 主張하고 그의背景으로 가지고잇기때문이다 그러고그의獨特한心理學的理論이야말로그의價値論 傳達論 意味論等을 適當히調和식히고 또그等의理論에 興味와新奇性을 賦與하는根源이되는것이다 그럼으로그가背景으로삼는心理學이 엇더한것인가를理解하는것은 그의批評理論과批評方法을 理解하는데 不可缺할일이다 또우리는只今外자衝動 衝動의滿足 또는衝動의 重要性이라는等의 말을해왓지만은 그러한말이正確히말하여무엇을意味하는것이며또엇더한內容을가진것인가하는것도 그의心理學의 全體의輪廓을안然後에야바로서理解할수이슬것이다

그러나 行動說과形態心理學은 內省說과는反對로 마음이라든가 **精神** 이라는가 超絶的概念을拒否하고 모든心的現象은 量的現象에還元함으로써 物理學이나生物學과 密接한交涉을갓게된 點에잇서 軌轍을가티한다 할수잇슬것이다

以上略述한바에依하여보건대「리챠-즈」가 心理學者로서이 等의새로운心理學派 그中에도 行動論者와傾向을가티하는것은 그가「우리는말하자면우리의身體 特히우리의神經組織한거름더나아가이야기하면 神經組織의 調節作用을管理하는高次的中心的部分이요 마음은個體의 組織이다」라고말한데서보아도明白하지만은 그가모든點에잇서異端的인것은 그自身도是認하는바이다 그러나그가傳統的의心理 **概念** 을排斥한것은하나는 價値를 좀더明確히理解하고또 批評에잇서서 여러가지混亂을 避하기때문이요 또하나는오날의 神經學者들이明確히 證明하는바와가티意識無意識을勿論하고 畢竟은모도다神經組織의 活動의假象的部分에 지나지아니하는것이기때문이라고 그는 辯明한다 그러고또그를唯物的이라고하는非難에對하여서는大抵엇던事物을 物質的存在와對立하는것이라하여 精神的存在라하고 또엇던事物을精神的存在와對立하는것이라하여 物質的存在라하는것은 다만兩者의 **差異** 를指摘하는데不過하는것이라 따라그의見解는觀念主義에立脚한것이라고도할수잇스리라고主張한다 이러한見解下에 그가衝動의組織으로서의 마음을엇더케생각하고 또모든心理現象을엇더케解釋하는가를 以下大要敍述하여보고자한다 마음은比하건대 大小不同한 여러磁針 그것도或은水平으로만 或은垂直으로만 또或은自由로히 活動하는狀態에서 相引相斥으로서 干涉과影響을 미치는一團의磁針으로된磁針盤과가티 微妙한數多의 指針을가진것이다 그리고이마음의모든指針은 磁針이羅針盤의位置에些少한 **變動** 이잇서도 반다시動搖하고새로운 排列과方向을어더비로소靜止하는것과가티 우리의面接하는모든 情況의變動에따라 擾亂되는同時에 恒常새로운平衡狀態를 恢復하고저하는것이다 이에羅針盤의位置의變動에따로생기는動搖는 우리마음의不均衡狀態 即우리의欲求에 相當하고 또이磁針組織의再整理에隨伴하는動搖는 即우리의衝動에相當하는것인데 우리의欲求는이衝動을通하여 平衡狀態에達하엿슬때 비로소滿足을엇는것이다 다시말하면 우리의衝動은 우리의面接하는情況이라는刺戟에始初되여 한反應即行動에總末되는한心的過程이요 우리의神經組織은 말하자면 刺戟이適當한行動이 되여表出될수잇게하는한手段的存在다 그러고모든心的現象은刺戟과 **反應** 사이에介在하는엇던一段에서 생기는것이라 그的現象이라하나나로通하여 한特質을具備하고한行動 또는한行動에對待하는狀態에서終末되는것이다 衝動의特質가운데는 內省에依하여意識할수잇는것도잇지만은 大多數의衝動은意識할수업는것이다 感覺 心象 情緒 快不快 苦痛等은 意識할수잇는衝動의特質에 消與한名稱이다 感覺은 衝動이그進行過程의엇던段階에잇서感하는것이라할수잇다 快不快는여게反하여 特立的經驗을일우는것이아니요 附隨的經驗으로서 衝動이果然그衝動을包含하는 **組織** 의平衡狀態를恢復하는데 成功하엿는가업는가 다시말하면엇던衝動을 滿足식힘으로써 우리의마음이 完全한平衡狀態에 達하엿슬때 우리는快感을늣기고 그러치아니할때 不快를늣기는것이다 情緒는身體內臟組織 血管組織 腺組織等에衝動을일으킬때 늣기는것인데 하나는身體全體에波及하는反應作用을일으키나는或種의行動에對한傾向을促進하는데 그의特性이잇다 心理學者로서의「리챠-즈」가 엇던流派에屬하는지 또엇더한 傾向을 가졋는지는 아마하다 이點에對하여서는그의『實踐的批評論』에잇서서「발자온」도 不滿을 가지고잇다 그의『文藝批評의諸原理』의一節「한心理學의素描」에잇서 그가心理學의 將來를卜하며形態心理學과行動說에잇서 研究에依하여 多少修正된分岩心理學의最近의理論的 實踐的推測하면 그의心理學도在來의 **傳統** 的心理學과는 分岩心理學과 行動說에 大槪一致하는것이라하여도大過업스리라고 생각한다 그러나그가主張하는說을엇더케 取捨하엿스며 또그의心理學이 果然 信憑할수잇는것인가를 明白히하는것은 筆者의到底히企及하지못할바이다

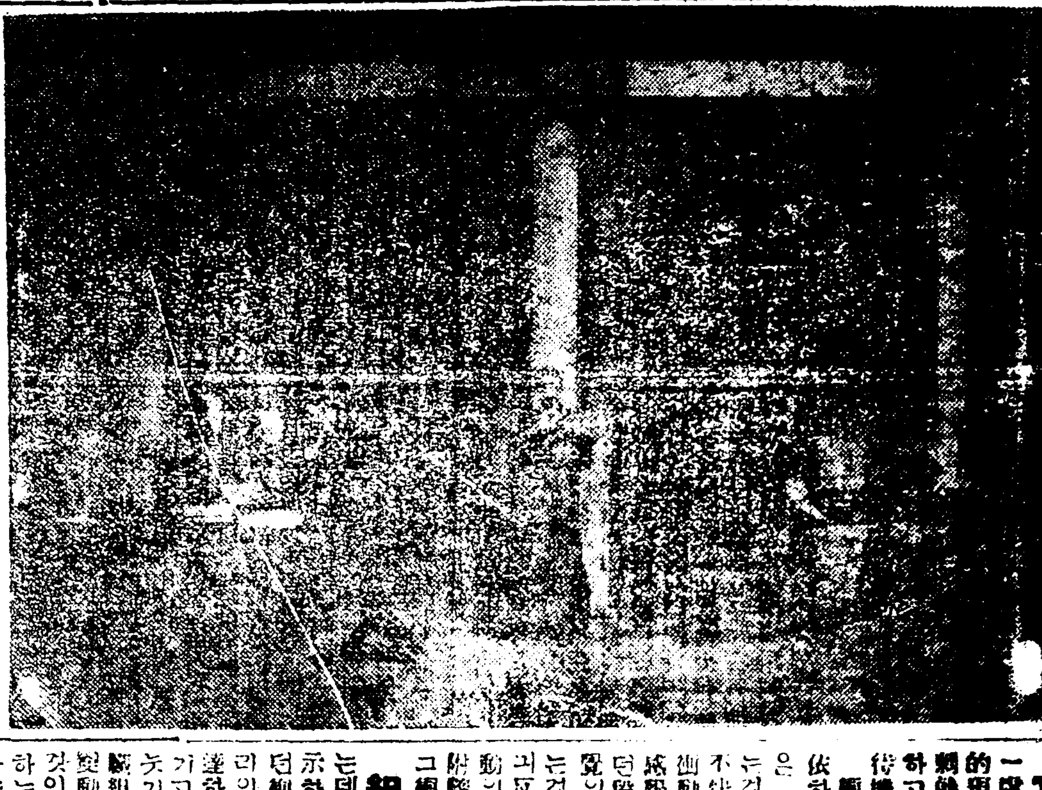

劇藝術研究會上演 紀念祭 一場面

紀念祭 (喜劇一幕) 完

안톤·체-홉 作 咸大勳 譯

쉬푸-친 그이가안이야 이무서운(메르츄-트키나를가르치면서) 이제집말이야

히-린 (그의 말하는것을 못아라듯고 타챠나에게) 나가요(두발을구르며)커리나가요

타챠-나 뭐요? 뭐이래! 뭣됫나?

쉬푸-친 무서운일이다! 나는不幸하다! 저편을내여 쫏차!내여쫏츠라!그냥간

히-린 (타챠-나에게)커라나가요! 질풍바라를 만들어야!! 병신을만드러요! 罪를지게하엿니다!

타챠-나 (다러난다 하린은그뒤를떠러간다) 아이참엇커면 변변스럽게 커레! (소리친다) 안드레이! (소리친다) 살려주어요 안드레이 (소리친다)

쉬푸-친 (그들뒤를떠러며)그만뒤! 제발좀 그만잇서! 나를롱상히 생각해주게

히-린 (메르츄 트키나를 따르며) 커리가! 못살어라!또들저라!

쉬푸-친 (소리친다) 그만두라고젓간! 제발사정일세!

메르츄트키나 敎父님! 아부님!(소리친다)교부님!

타챠-나 (소리친다)살려주워요! 살려주워요! 아이구 괴로어상햇서요괴로이낫버요 (椅子우에로뛰어 올라가서椅子에넘어가失神한듯이소리친다)

히-린(메르츄-트키나를쫏츠면서)저년을뚜들겨라 엄벌을배겨라 쇠켜죽여라

메르츄-트키나 하느님 敎父님 눈속이감감해졋서요(失神하여쉬푸-친의손편으로넘어진다)

(門을뚜들기는소리 舞臺뒤에서(代表者)라는소리)

쉬푸-친 代表者 名譽 聚取

히-린 (두발을궁그르며)카라가 (소매를곳친다) 묘년을보내 殺人한놈이라도 해엽레다

(五人으로된代表者登場、燕尾服을입엇다 한사람은兩손에 비로-드의 漿帳을한祝詞를 들고 또한사람은 瓶을들고 잇다 銀行員들이事務室에서 門便을바라보고잇다 타챠-나는長椅子우에 메르츄트키나는 쉬푸-친의손에안가여 두사람이다 고요히 呻吟하고잇다)

銀行의重役 (큰소리로읽는다) 우리들의敬愛하는안드레이 안드레이 쉬 우리들의財政施設의過去를回顧하고그漸漸的發展의歷史를 考察함에當하야 吾人은 最高度의愉快한 印象을맛는者이다 事實그存在의當初에는 基本金이 不充分하고 또嚴肅한實行의缺乏 또目的의不確定이 하물며는되가?실질것인가하는 疑問을갓게하는 同時에 行閉鎖의 소리와자웃웃었다 그리되것이 貴下가 當銀行의首腦가되자 貴下의博識한手腕과 아울러 貴下의責任有한能力은異常한成功과 隆盛의原因이되엿섯다 銀行의名譽는 은!(기침한다)銀行의名譽는!

메르츄-트키나 (呻吟한다) 아!아!아!

타챠-나 (呻吟하다)물!물!

銀行重役 (계속한다)名譽은 (기침한다)銀行의名譽는貴下의依하여 高超해지고 吾等의 施設은 外國의施設과 對抗하게되엿다

쉬푸-친 代表者 名譽 聚取 !두봉푸는 貴書의길을걷으면서 適當한會話와 차하엿자오! 모름마실시오! 靑春은 시들고 나의의節에져가는것을

銀行重役『본래서繼續한다』그렇고로 現在를 名譽的으로바라봄에 當하야吾人은우리 敬愛하는 안드레이 안드레이 뮈에……(목을낫추어)그러면 이요 ……아뒤에하는게조켓자 (一同緊張하야退場)(幕)

朝鮮民俗學會假面展覽會

二十六日부터六日間樂浪파-라에서

昨年에設立한 朝鮮民俗學會에서는 今般에會誌『朝鮮民俗』을發刊함과同時에 會員募集中인데(會費年額一圓四十錢)이번會에 鄭寅燮 柳致眞 宋錫夏諸氏所藏의各地朝鮮民俗劇의假面實物과寫眞을 지난二十六日부터三十日外지 長谷川町樂浪파-라에서 展覽會를開催하는中인데 今春에는다시民俗學各部門의綜合展覽會를開催하기로하야 目下準備中이라한다 (同會는 安國洞五二番地에두고 振替京城二○七七三番이며會誌總販賣는 堅志洞漢城圖書株式會社)

登錄商標

龍角散을服用하여야할人

(痰咳病)=담으로恒常콜록콜록하는人
(喘息病)=喘息으로써-근써-근呼吸이困難한人
(不眠咳)=기침이자조나서밤에잠못자는人
(流行咳)=流行感冒(인훌엔싸)로기침하는人
(肺病咳)=肺病으로恒常험업시기침하는人
(臭痰咳)=담에臭氣가잇고時時로피가석기는人
(咽喉病)=音聲이쉬고咽喉가압흔人
(小兒咳)=百日咳또는홍역기침하는小兒

其他如何히頑固한呼吸器疾患의기침이라도大約一二週間쯤만連續하야服用하시면能히効果를보실것입니다

龍角散 (룡각산)

藥價

二日分	二十錢
四日分	三十錢
八日分	五十錢
十八日分	一圓
四十日分	二圓
六十五日分	三圓

▼全國各藥店에잇소▼

本舖 東京市神田區豐島町 藤井得三郎商店

담기침 천식

기침을放置하면體重이減함、冬節大敵은이것

겨울은왓다!!바람은차고、그러고도몹시乾燥한空氣는、아모리健康한분이라도 잣칫하면咽喉를傷케됩니다、담기침과、喘息을固持케되면、肺臟에影響을이르키고、肺炎、肋膜炎、肺結核等의病으로變症됩니다、此를防止함에는、治療効果가가장速한龍角散의服用이무엇보다도速한方法인것을記憶하야주십시요。

痰咳의起因治療
痰은氣管內에停滯된汚物을外部에排泄하는作用이나이것을放置하면患部에刺戟을주어肺臟에與症을이르킵니다。龍角散이必要한故입니다。

喘息•氣管支喘息
喘息의發作이甚한것은突然이가슴이갑갑해지고呼吸이困難케됩니다龍角散을使用하면이發作을容易히治療할수잇습니다。

百日咳의死亡率
百日咳는一歲以下의兒孩이면約20%의死亡率입니다。病兒는速히龍角散을服用하시요。

婦人時評 구정과 조선부인

일년에 다만한번밧게 오지안는음력설(舊正)에 버르고 버르다가 『오시』를 조촐해먹고 새옷을만들어입고 일년에거우한번 며칠동안을 『설』이라고 유쾌히 지날려는것을이중과세(二重過歲)니 무어니하야 신식사람들은 대반대(大反對)를 합니다 그러나 나는 『설』이되면 될수잇는대로 따만며칠동안이라도 유쾌히 즐겁게지날것이라고 온조선 사람에게웨치고 십습니다 그러치안흐면 원처한번즐겁게 지나보겟습니가

될수잇스면 고기도 좀만히사오고 쌀비읍도잘하고 친한친구가오면 반가히 대접도하고— 과연(果然)이면음력『설』에는경성만하여도 음력명절 준비로도소장에서 도살(屠殺)된 소가일천삼백머리에 달한다고 합니다 돈업는사람이야 먹을수 업지만 그래도 『설』이되면 다유쾌히며칠동안을 즐겁게 지나는것은바람만한일이 아닙니가 더구나『설』이되면무왜명절 준비를하지안는고 『무엇을좀해먹어야지』하고 재래의 관습(慣習)을주장하야 가장되는이를 졸낙시키고 구력명절을 지키는 부인이야말로유쾌히노는『설』의지지자(支持者)요명절을유쾌히지나게하는공로자라고아니할수업습니다

그러나 우리는 여긔에깁히생각하지안으면 안될일이 잇스니 부인여러분! 여러분의 사랑스러운자녀는 음력설 명절에는학교에가기 위하야 타곳에가잇기도 하며 또는회사공장 기타직장(職場)에가잇기때문에여러분과 가티 명절을즐길수 업지안습니가 여러가지리유가 잇겟지마는나는 이하나만으로도 음력명절을 남을련강하야 따른 적당한날로정(定)하기를주장하는자입니다

음력은 양력 정월 초하룻날은 폐지하기를 하고 음력은 일년에 한번밧게 오지안는 음력『설』을유쾌히즐겨는것은조혼일이나 그시기가 적당치못한것을 알애에 그사과를좌명한볼죽 『양력』명절로 옴김(移)하는것이 당연한 일이아닙니가

음력명절을그대로과세(過歲)하게되면 우리는우리의 생활편상 불가불양력 명절에도돈을쓰게되고 소위이중과세(二重過歲)를하게됩니다 두번과세를하게되는이상 우리는 하나는업새버리고 적당한날로정(定)할수밧게업습니다 그것은 조흔계절(季節)에맛고 여러가지 원인으로하야서적당하다고하야 각학교, 회사원이나 관청 사람이 쓰는 양력 일것이요 온세게사람이다즐겁게 지나는 양력명절로 작정할수밧게 업습니다

일년에한번 정초명절을 자키는공로자인 부인여러분! 일년에한번씩설명절을즐겁게지나는것은조흔일입니다 그러나 그날이적당치안으니 우리는 우리의『설』명절을양력명절로옴겨서 그날을유쾌히 보고 소위이중과세의폐해를 업시합시다 녀성이야말로 구력명절을 지키고안지키게하는절대권력자(權力者)라고생각하기때문입니다(리)

가정아동

법률상식 (6)

녀성의권리는 엇던한정도에씃치나

◇……공직으로는교원박게되지못해

辯護士 李仁

일본의법률은 교원박게안돼

어느나라의 헌법(憲法)을 보든지그나라의 국민의권리의무를 규정함에그국민은 법률과 명령의정한범위안에서 국민된자는 다가티그자격에따라문무관(文武官)이될수잇게되여잇고 법률의 규정한범위에서입법부(立法部)인국회(國會)의대의원(代議員)이될수잇고또는 그대의원을선거(選擧)하는권리를가지며군인(軍人)이될수잇게되어잇습니다

그런데 법률과 명령의규정이라는것이 문제입니다 헌법이외에다른 법률과 명령으로써이것을제한(制限)할수잇슴으로아모리상당한 자격이 잇드라도그권리를 가질수업게될 경우가만습니다 종래에는사람이라든지파산(破産)선고(宣告)를당한사람은관공리가 못된다는것가튼것은 법률로써규정할수잇게되여잇습니다 녀자에 대하여도 관공리라든지군인이 못되게 규정하여잇습니다

일본의현사법률(法律)을보면녀자는 군인이될수업고 국회의의원이 되는것과 그대의원을선거하는 권리가업슬뿐 아니라일정한 관공리도 되지못하게되여잇서 아모리 국가의위급(危急)한일이 잇서도 녀자는군인이 못되고 다만녀자로써의 용군(義勇軍)가튼 것을만드러 군대의후원이나 되게될뿐으로 전쟁에대한 지략과재모(智略才謀)가 명장(名將)을 능가(凌駕)할수잇서도 군대에 참여못하며 치국안민(治國安民)할만한 명상(名相)의 자격이잇다드래도 국회의대의사나 대신(大臣)이 되지못하게되여 녀자로써 고등관(高等官)이 될수잇는것은 학교의교원(敎員)과 판임관(判任官)과 녀자고등관(女子高等官)이될뿐이며 그외의관공직에는 일절관계못하게 되어잇스며 법률상치안경찰법(治安警察法)을보면 녀자는정치(政治)운동이나 정담연설(政談演說)도 못하게되여잇습니다

조선녀성의 지위와권리

그리고 조선에서도부읍민(府邑民)의의원(議員)과상공회의소(商工會議所)의평의원(評議員)의선거와피선거권(被選擧權)을녀자는가지지못하게되여잇고 다만녀자로써 학교의교사노릇밧게 할수업게 되여잇스며 녀자는남성의 종속이고 (從屬) 제이의적존재 (第二義的存在)갓치되여잇서녀자의존재란조곰도인정되지안코 다만국민으로써 세금(稅金)만 밧치고법률명령만 복종하여국민의 충실한의무(忠實義務)만다 할뿐입니다 언제나일권에 말한것과가치량성대립사회(兩性對立社會)가되며 모든것이 남녀량성본위로될것인지 오로지녀성의각성(覺醒)과노력(努力)을기두릴뿐입니다

모리손부인이 신긔록을지어

세계에일홈을떨치고잇는영국(英國)의녀류비행가『존손』양은조선에도널리알려진바 그후『존손』씨와결혼하야 일홈조차『쎄미·모리손』부인이라고변하게되엿습니다 그리하야 결혼후라도 항상공중으로날고잇든바지난팔일에『영국런돈』과남아(南阿)『카ー부타운』사이의연락비행에홀로남편의신긔록을지엇다고합니다 사진은그것을축하하는 부부와『모리손』씨와악수하는광경입니다

남편동의어더야 중역이될수잇다

녀자도 회사(會社)나 은행(銀行)의 취체역(取締役)과 감사역(監査役)이될수잇고 그대표자(代表者)가 될수잇습니다 그러나 남자잇는녀자는 남자의동의(同意)가잇서야합니다

녀자의미를 침해치못해

녀자의 명예권(名譽權)이라함은 보통일반으로말하는명예가 안입니다 사람의신체에전속(身體全屬)되는 특별한권리를말함이라고하는것입니다 사람으로 그신체나 면모(面貌)의육체미(肉體美)나 곡선미(曲線美)를아니 가진사람이업슬것입니다 (다른 남이보와조흐든말든 자긔의 주관적으로보와서)자긔의 신체나면모(面貌)의미(美)를 다른사람이 침해(侵害)못하는것입니다 다시말하자면 그미를 사진을박아가든지 그리며 가지지못할것입니다. 요사이보면 약광고담배광고 별별광고에 미인의사진을박아내는데 그사진의실제(實際)에살아잇는 사람입니다 자긔의얼골과몸을 남의장사하는 광고갓흔데리용되는것은 자긔의면모와 신체에대한 명예를침해하는것임으로 본인(本人)의 승락(承諾)업시는 사진을 박거나 그리지못하는것입니다 한측 라체(裸體)사진을 박아서광고에리용한다면 그얼마나수치(羞恥)일가 생각해볼일입니다 서양이나 일본갓흔데서는 사진을광고에리용하는데 그본인 되는 미인에게 수십만원수만원의보수를주고 승락을엇는 현상(現狀)이니 일류미인의 사진갑도 우숩게볼것이 못됩니다。

단식하는 동물들

사람들은단식(斷食)을하게되면 한달음씀햇는이 사실일은햇는이 되이하지만 사람이외에 동물이되게되면 멧칠은커녕 아모것도먹지도안코서 지내게되는바 례를 들어보게되면 개는사개월 동안 일년사개월 거북은 일년동안 먹을단식할수잇스며 개구리는 일은이개년동안이라도 넉넉히 먹지안코잇다가 사라날수 잇다고 합니다

전염키쉬운 여러가지병 (2)

◇특히매독에대하야

醫學博士 吳元錫

원인과전염방법(原因及傳染方法) 매독은 일천구백오년에『쇄우딘』과『호푸만』량씨가발견한『스피로헤ー테 빨리다』또는일명『트레포네마 빨리다』라하는라선상(螺旋狀)의병원체(病原體)의침입과생(侵入寄生)으로인하야발생합니다 이병원체는매독성분비물과 밋조직에존재할뿐 아니라환자의혈액(血液)첫 척수액중에도증명되는고로 이에접촉하면 전염이됨니다

그전염방법의 다대수가 불순한남녀간 성적교접행위인것은 그초발증상(初發症狀)의다대수가 음부와및 그부근에 발생함을보아알지니 대개음부와 및그부근은 매독발진의호발부위(好發部位)이며 일련아니라도이런

부분에발생한발진은그 분필물중에『스피로헤ー테 빨리다』를가장만히함유(含有)한외에 다이외다 성교이외의 방법으로는구강점막(口腔粘膜)과및그부근에 발진이잇는 매독환자와입맛초는지 혹은매독을 가진유모로부터 유아에게 또는반대로 유아로부터 유모에게 선천매독 유아로부터 유모에게전염됩니다 그런고로 유모될 사람의 혈액을검사할과 뚝가튼리유로 유모가될 사람도 유아의 병유무를 고려할필요가 잇스며 또유모가 되려는사람은 대개는 무식계급에 속하는빈한한사람인고로 유모를 두는가정에서 이점을고려치 아니하면도덕상조치못한 일인줄 아는모유(母乳)도엇기르는지그럭치못하면 적당히 인공영양을할것으로 생각합니다 의사와및 산파동 직업을하는

소아보건 ……하로한말씀…… (12)

감기는 만병의 근원

경솔히녀이지말라

具小兒科醫院長 具永淑

일생의 감기를 한번도알치 안는이는 업겟습니다 삼사차 로십여차로 경과하여도무사한듯한이가 만슴니다 그러하기때문에 감기를 우습게생각합니다 감기는 꽤짐과 혼동하나그여독은 흔히 체내에남어잇는것을 보통사람들은 몰으는 일이 잇습니다 감기로인하야 여러가지 중대한 병이생깁니다 감기로 인하야 역시 복수중요한

폐렴병이만히발생하여비활 대열는과중폐 적지안은경 책소배가됩니다 감기로인하야 병을수잇는병은 과판치염·폐염·늑막염·폐병을두염·왜장염·구장염·안두염·편도선염·중이염·유치돌기염·숨골증 뉴마치스·신장염·신장염·복수중요·이상병후로 부주의하야 잘처료가안되면 생명까지 일코남어사는 그가족에게까지 몹실적 또는정신적교통을 한량업시쓰치게됩니다 감기도전염이됩니다 더욱히류행성 감기를 주의하사요

예방책은 첫재톰을 항상건강하게하고 그리고 감기든사람을멀니하고 몸의온도를고른게하고 발을쏘시자(염에나봄에신발을주되)말고 소화가잘되도록하고 코병과편도선중을속히치료하고예방주사약로필요합니다 어머니가 감긔가잇슬때에잘주의하사고젓빨니울때『마스크』를사용하시요

환자

를만치고소독을못하면 손으로전염될수잇습니다 우에말한바와가치 즉접되전염을 즉접전염이라 합니다 간접으로는 매독환자에 접촉함으로 인하야 부착한 음식그구 담배시대면도 등으로부터 전염할수잇스나 듬은일입니다 유전매독이란것은 태생중에 벌써부모또는 일방으로부터 모체로부터 감염함으로인하야 즉 태내전염이라 그런고로 유전매독이라함이 적당합니다

증상과 경과(症狀及經過)

매독은 그경과에따라 제일기(第一期) 제이기(第二期) 제삼기(第三期)와및 변성매독(變性梅毒)으로구별하고 또그발진의형상에따라 여러가지 특수한병창이잇습니다 아예순서를 따라며탈삽하면

제일기(第一期)매독이전염한후『스피로헤ー테 빨리다』가 변화를 이르킬에 까지는 일정한 시일을 요하나니 이를 제일잠복기(第一潛伏期)라합니다 이 기간은 정한 시일은 일정치 안흐나 평균삼주일내외입니다 이 제일잠복기후에 변연한 적은홍진(小紅疹)을 발생하나 시일을 경과함에따라 팟알만하고 공알만하고 또는그이상에 달하는 경결(硬結)로변하나니 이를 초기경결(初期硬結)이라합니다 이경결이중심부에 표피박탈(表皮剝脫)하야 궤양면(潰瘍面)으로변하면 이를경성하감(硬性下疳)또는매독성하감(梅毒性下疳)이라합니다 경성하감은원형의 형상을 가지고 암홍색(暗紅色)을분포하며 그주위는 손끗으로만저보면확실히 단단함을 깨다를수잇습니다 그수는 단한개인것이보통입니다

童謠劇 봄동산의춤 (一幕)

(일) 고장환

『무대』 파릇파릇싹나기시작한봄동산 내ㅅ가에버들가지느러저잇는배경

『나타나는것』 봄의녀신(女神) 봄바람 개나리쏫들 노랑나븨 붉은나븨 제비(燕) 쫑伊

막열이기전 마안에서먼커노래

『봄봄 봄이왓다봄 이산에도봄 저산에도봄 여긔와도봄 저긔가도봄 봄봄 봄이와다봄』

봄의녀신(女神) 『말』오ー거륵한그대들이여 그사히얼마나고생들하얏는가 얼마나봄에주렷든가그더웁는녀름 쌀쌀한가을 그줌되추은겨울을지내기에 얼마나쓰라림을밧엇는가?

오ー이제는 내가왓다 봄의녀신이다 그대들이다시살아나도록 이세상을 아름다웁게 맨드러주도록 저ー따스한햇님을내려주며 은실가튼비하고 선녀입김의봄바람하구ー자ー오시라!

한손을들어 한울을처다보며춤추듯키하고노래

『햇님요 햇님요 햇님보시오
이따의 어린싹 살기위하야
따스한 햇빗을 쏘혀주시오
×
빗님여 빗님여 빗님보시오
이따의 어린싹 먹기위하야
곱듸곤 은실비 나려주시오
×
바람님 바람님 봄의바람님
이따의 어린싹 돗기위하야
선녀의 입김을 보내주시오』

다시춤추고나가면서노래

『귀여운 귀여운 봄의싹이여
이제이제 비에게 봄빗내리어
편안히할개치고 엄돗을테니
조금만 조금만 참고게사라
×
그에엔 그에엔 내가또와서
귀여운 귀여운 그대싹들과
봄동산모도동무 서로맛잡고
노래하고춤추며 즐거봅시다』

녀신나간후 봄바람『후후 호호후』하고 나오면서노래

『싹들이어 싹들이어 밧으시오
나의바람 따슨바람 봄바람을
실컨실컨 마음너로 밧으시오
후후 후후 후후후
×
싹들이어 싹들이어 밧으시오
어서어서 자라나서 봄세상을
아름답게 아름답게 꿈이시오
후후후 후후후
×
나는나는 여러분과 다정다는
봄의바람 따슨바람 풍생원요
어서어서 피어나서 우서수소
후후후 후후후』

봄바람뮈로돌며스며다사노래

『어어어어 커것보게 커것보게
벌서벌서 노랑노랑 개나리
쏫이 저멋대로 마음노코 활작펏
구나 아야아야 조와조와 깃분일
이다』

개나리쏫 나오면서노래

『나는나는 나는요개나리란쏫
따슨햇빗 봄바람 실컨마시려
봄이면는 봄마다 첫재로피는
노랑노랑 노랑이 개나리란쏫
×
이래뵈도 철마처 살아나와서
조선의 어린아가 반겨주려고
산에마다 들마다 활작잘피는
곱고고혼 노랑이 개나리란쏫』

……(계속)……

처녀비처녀를 엇더케 알수가 잇슬가

처녀(處女)를 감정(鑑定)할여면 먼저처녀가 무엇인가를알어야할것입니다 처녀이고 처녀아닌것은 다음세가지조건으로 구별된다는설(說)이잇스니 그설(說)에의하면처녀는

일 열다섯살부터 수믈다섯살까지가처녀입니다 (법률상만 십오세부터 결혼에 부모의동의를어더야되는 이십오세까지는 전부처녀라고 할수잇스나 이십오세가 넘은부인은암만순결하여도 처녀가 아니고 미혼부(未婚婦)라고한다고하고 노처녀(老處女)라고하는것이 통례(通例)입니다

이 처녀는생식기능(生殖機能)이개시된것 (즉나이가너무어려서 아이를나흘 능력이 업스면 처녀라고할수 업다는것입니다)

삼 처녀는순결(純潔)해야할것 (이것이처녀가처녀다운진의(眞意)는여긔에잇습니다)

이세가지조건이구비(具備)하지안흐면처녀가될수업다는것이나『일』에서도 말한것과가티 우리가보통『처녀』라고하면미혼순결한녀자(未婚純潔女子)를말한다고할수잇습니다

처녀만가진성격

처녀는이상조건(條件)이필요하지마는그와동시에처녀는특유(特有)한성격을가지는것입니다 그러면 그성격이라는것은 무엇인가— 수집어하고 쏫가티아름답고등등(等等)우리가처녀의성격외에는 발견치못할 처녀의성격이이것입니다 그러나 세상에는 처녀아닌녀자로마처 자긔가처녀인듯이 수집어하고 세상을 모르는듯이가장하는 녀자가업지 안이잇스니 처녀고 처녀아닌것을 감별(鑑別)하는것은퍽장이어렵습니다 이러케 감별법을 대강소개하면 이러합니다

처녀인가아닌가

전문의(專門醫)가보면여러가지세밀한 감별법이 잇스나그중주요한것은 『일』생식기 『이』갑상선(甲狀腺) 『삼』젓(乳房) 『사』영덩이 『오』얼골 『륙』피(血液)의변화(變化)를보면알수잇습니다 그중 의학적으로 보아제일특징이잇는것은 보통사람이다 아는국부적(局部的) 변화여하입니다

또한가지의특징(特徵)은젓(乳房)의 변화인데 이것은미묘하야전문의사도알기가어렵습니다 이박게혈액(血液)으로검사하는방법이 잇는데 그것은피가운데(血中)에 단백질(蛋白質)의분해(分解)로결과되는방어발효소(防禦醱酵素)에긔원하는것입니다 다시말하면녀성(女性)은 이성(異性)에접하야정자(精子)를바다드리면그일부(一部)는점막(粘膜)으로부터혈중(血中)에들어가서다른이성(異性)에대하야는이러오는정자(精子)에대하야는이것을감살(減殺)하는일종의발효소(醱酵素)를생(生)하는것입니다 처녀를 읿허버린사람은벌서일정(一定)한단백질(蛋白質)을가지고 잇기때문에 다른단백질을 작용시키면 용해(溶解)하지안흠에대하야 처녀는잘용해(溶解)한다합니다

약혼한녀성을 파혼하겟소 잇지하랏가?

문 저가엇더한사정으로로사년전에 내고향을 등지고외로운 타향에서 고독한생활을 하고잇슬때 우연히도 친구를알게되야우정이점점두터워 갈사록친형제나다름업시 지내여 오는중 나중에는그의가정에나도한식구가되며 침식을가치하게되엿습니다 그후에불행하야도 그동무는 삼년의전생명을닷고잇는직업에해고를 당코마랏습니다 그러하야생활상곤난함을 보고 견되지못하야 나의고향에는 부모형제도다 재산이엇더라 가세도 넉넉지못하야 함께돌고하고 나의수입되는 한부분을회생하야 그의생활에 보조를하얏다할사라도과언이 안일만치되엿습니다 그러하자 그전에 딸과결혼문제가나서 처음에는사양을하고불응하얏스나 결국은약혼에승락을하얏든것입니다 그리하야일번이란괴한을정하고 약혼한녀성의심리를보게되엿답니다 그러나 평생을가치지낼안해로서는불만족한점이 만습니다 불만족보다도 리상부터도틀립니다 말하자면나와는 압날에 엇더한것도생각업시 일시적감동을억제치못하야 육체적관계까지지하얏고 지금에 그혼사를파혼하오면 그와 어른들의파심과 종말에는 나에게엇더한모욕이올는지 는중이옵시다 엇더케 하오면 나서차일피일하고 연긔만하야오나 혼을하고 우정도 끈니지안코또 나에게모욕이업도록해겟습니까

大邱一讀者

타협하는것이 제일조건이오

답 실직한친구를위하야 그은 보통새마들이 하는행동이라고아니할수업는것입니다그러나 영원이 살게될 장래의안해인녀성이엇더한편을보드지불만족한것을 일시적잘못된 점으로말미아마서 결혼할수도 업는분께 라고생각합니다 여긔에잇서서 당신이 말하는대로 당신의처지를 도직하고 우정도 생각하시거던 무엇보담먼저약혼한녀성에게잘리해하도록말한후에친구나 가족들과가티 원만한 타협이잇기전에는 그러케되지 안을것입니다 만일약혼한녀성이 감정을 이르키게되면 결혼을리행치 안는소송을 제긔하야 위자료를청구할수잇스며 또는더욱이나 정조까지 유린을당하얏슴으로엇더한것이든지 녀자가 유리한조건을가지고 잇지 안습니가 그래서재판에 진다고하여 엇는돈을 엇지후는 바수업지만 당신에게는 참피한일이 만흘것입니다 그러케 이맛지안는 녀성과 결혼함으로일것은 안이하 당신은더우에말한것과가치 가족들과 타협에힘을써야만 될것입니다 그러니 그점안에서 여의치못한다면 그러할지라도 출하여야만 되겟지요 (S생)

女性大討論會

時日 二月四日(土曜)下午七時

場所 鍾路中央基督教青年會館

演題 女性의經濟權은家庭에서차잣겟느냐職業에서찻겟느냐

演士 崔直順、林仁濟、張金鳳、毛允淑 (入場料 十錢)

主催 京城女子基督教青年會 職業女性倶樂部

後援 朝鮮日報社學藝部

말하기가각갑합니다

문 저는아죽소녀인데십이삼세부터목청이조치못합니다 경험해보니 이목구멍엽 혀바닥에가래가 늘부터잇는것갓습니다 아춤이나저녁이나 뜨거운밥을먹은후에기침하면가래가(黑色)나오며 목청이칭칭하야집니다 더욱히못목잇다가 급히말하면 첫마디는목쉬인소리가 납니다 엇재든말하기가각갑하야 기침하면목구멍넘어서 검은빛의 가래풀가티 씌덕씌덕한것이 몽낫맛치나옵니다 선생님속히약처방을알으켜주서요(市內一讀者)

답 증세를살피건대 귀관에서나오는담갓지는안습니다 만성인비강염(慢性咽鼻腔炎)인듯하니아래에處方을써보시요

一、沃度 〇、五
沃度加里 二、〇
글리세링 二五、〇
右를一日一回式咽鼻腔內에塗布

二、單寧 八、〇
글리세링 二〇、〇
常水 四〇、〇
右로每時含嗽

眼耳鼻咽喉科醫院長 鄭起燧

문둥병입원은 어듸가조흘가요

문 저는今年 이십삼세된녀자입니다 삼사년전부터『문둥병』으로고생하고잇습니다 지금까지한약을먹고왓습니다 지금은 얼는보면 모를만한정도입니다 그런데일본서나조선서 어느병원이잘보아주는지 좀발견주시면감사하겟습니다 京城帝大附屬病院이엇더합니가 一女子

답 문둥병은전문적으로치료하는병원이전라남도소록도에잇스니전남소록도자혜의원이라합니다 거기서잘보아주오니차자가서보십시요

安洞醫院長任明宰博士

明日 (56)

崔獨鵑作 安夕影畫

방문(訪問) (5)

병섭이로서는 일죽이 체험치못한 체험의 감정이엇다

신철이가 순경에게 보낸편지의 력점(力點)이 처음의몃줄에 잇는것가치 나종의몃줄에 잇는것갓치 예민한 관찰과 비판을 내리게되는것이엇스니 말하자면 그편지가 순경이를부르는것보다는 복실이를 부르기위하야 쓰여진것가텃다

그리고 그편지에 쓰힌대로사실 영식이가 그처럼 복실이를 맛나고저라는것일까도 의심이 나는것이엇다 사실인즉 신철이가 자신이 복실이를맛나려고 하면서 영식이는 잠간리용하는데 지내지 안는것이아닐까하는 괴우(杞憂)가깁헛다 또는 그럴리까지는업고 사실에 잇서서 영식의 경이고힐지라도 병섭에게는 역시 불쾌한일이엇다 이몃칠사이에 급격한 심경의 변화를 바든 병섭이로는 괴상한일도 아니엇스니 일전날밤 순경의방에서 돌아온후로는 복실이는 병섭에게잇서서 크다란존재이엇다 보배로운존재이엇다 병섭의가슴에는 복실이로서 가득차잇섯다 그러나 이처럼 크다란 사실은 병섭이 자신만이 알고잇는 그것이요 병섭이 이외에는 순경이도 모르는일이며그상대인 복실이까지도 모르는일이엇다

이러한 자긔만이알고잇는 자긔의 크다란보배에 다른사람의 손이 밋는다거나 시선이 온다는것은 병섭에게는 참을수업는 불쾌한일이엇다 위협이엇다

『옵바 무얼 그러케 생각하서요』

몃줄안되는 그편지를 읽기에는 지나처게 오랜시간을 비하며 그것을드려다보고안젓는 병섭의태도가 부자연스러워 순경이는 조조케하얏나

『응 아나 생각은 무슨 생각……』

병섭이는 순경에게 자긔의마음속을 드려다보인것가치서 이러케 당황한 대답을한다 그러나 지금의순경이로서는 그러한 마음의 여유를 가지지 못한것이엇다

『옵바 불는 갓치가 주시지요 우리 조선호텔로 갈것 가서 하로종일 놀고올까』

『응? 응 그래』

이것이 자긔의 생각에 취한 병섭의 대답이다

『그럼 그러케 해요 준비를해요』

그옵바의 입으로나는 『실타』 소리만 듯지 안으면 그만인 순경이엇다

순경이는 지금으로 곳뛰여나갈듯시 이러케 재촉을하며 자긔의 팔목 시계를보앗다 겨우 열시를 조금지낫슬뿐이엇다 새로한점이라는 약속한시간까지에는아죽도두시간이 남엇다 순경이는 여유잇는 그시간이 원망스러웟다 행여나시계가서잇기를 바라는드시귀에다대고 들어보앗다 초침은 명료한과제의 음향을내이며 분명히움직이고잇다

『새로한점에 가기로 햇스닛가 열두시반에는 나가야해요 옵바』

다시한번 분명히 다지고문을 열고 나오는 순경이는 자긔의 나오기를 기다리고잇는 복실이의 압호로 오며

『옵바참 복실이도 데리고가요 그학생이 보고십다는데』

『응』

병섭이는 대답이 주저되엿다 데리고가야 올흘지? 따라서 조흘던지?

『응 테마음대로 하렴』

병섭의입은 마음과는 반대의 대답을 하지안을수업섯다

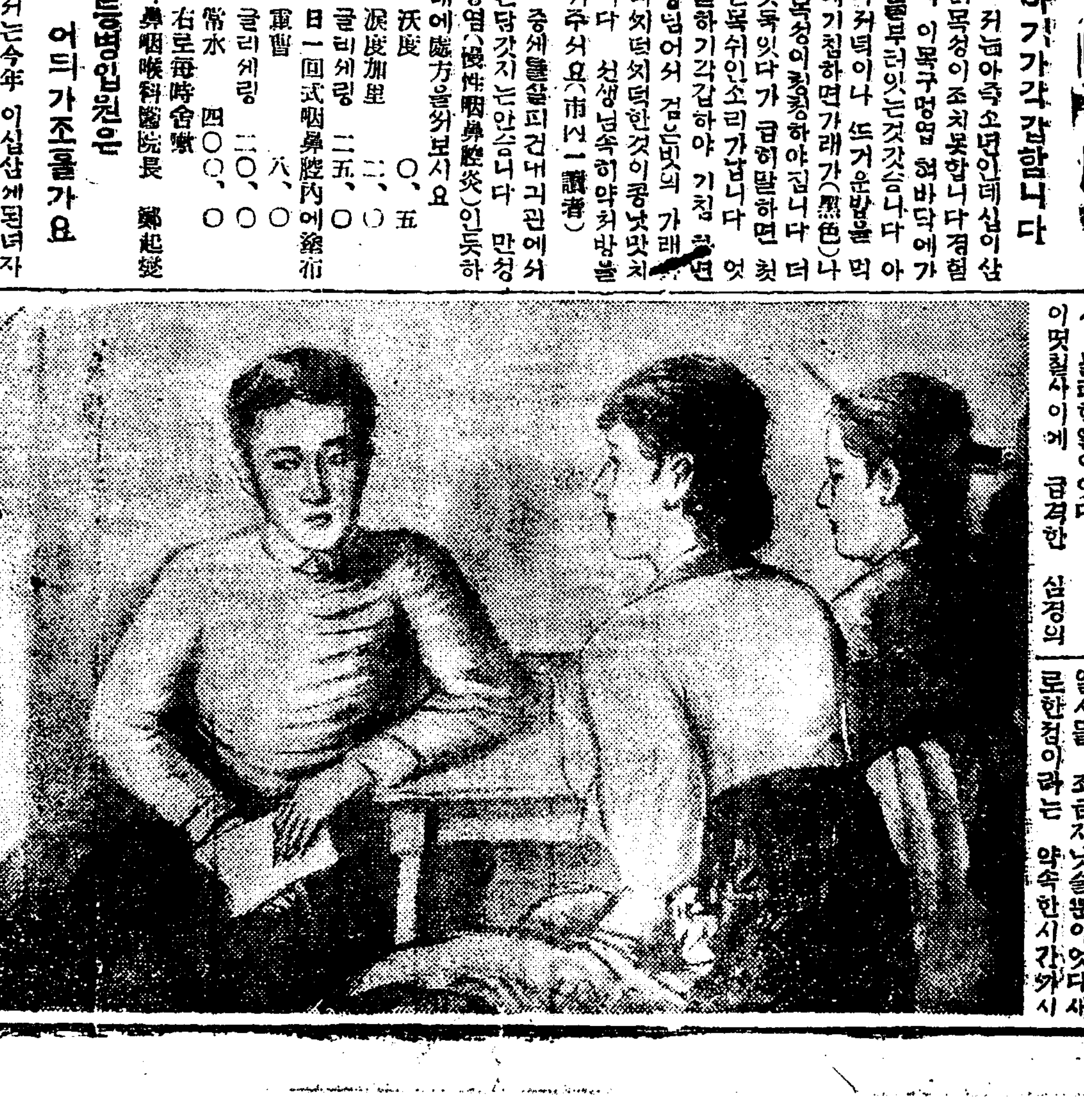

地方時論

學齡兒童 救濟에對하야

大田 金容璇

大田市內에는 第一公立普通學校와 第二公立普通學校가잇서 最大限度의入學志願者 收容力은 一普校에는 男子百四十名 女子七十名 二普校에는男子七十名 女子七十五名으로 兩校를合한收容力이二百八十名이다 그런데昨年의入學志願者는 第一에男子二百六十名 第二에男子百九十名 女子百三十名 計五百八十名으로써 半數以上即三百名의兒童은收容할수업는狀態이엇다 그런데 兒童의生年月日과家庭의生活狀態에 무슨口實을부처어任意로取捨하는것이 年來의常例가되어잇다 加之而昨年에忠南道廳이 移轉하야온 以來人口가 激增함을따라 學齡兒童도相當히 만흔나 全然收容치못하는狀態이며 新入學志願者는 昨年에比하야 적어도 約一百二十名을增加한 七百名假量이다 그런데最大收容力은 前記와가티 二百八十名에 不過하야 나머지約四百二十名은 무슨策으로 入學選拔에落伍者가될것이다 그리하야 그들을 普校와同一한것을 增設하여도 오히려不足할이만흠것이다 그러나 敎育의徹底的對策에잇서서는 敎育費의制限을撤廢하야 負擔을重하게하거나 或은朝鮮의初等敎育方針을根本的으로 고처거나 이두가지외에는 다른民衆이업슬것이다 그러나目下情勢로는 이두가지가모다 不可能하야우리의要望대로許容되지못할것이다 그러면 漫然히學校增設을絶叫한들무슨所用이잇스랴 姑息的으로라도 對策을講究하야 入學難을緩和시키여야 할것이다 그對策은무엇인가?

一、官廳에서取할것

一、大田에서約二里半地點에잇는 桂普校는 山이取를 地點에잇서 通學이不便한關係로 在學兒童이 大田普校一學級에該當한約七十名에不過한즉 이것을大田에서 一里되는地點에移轉하야 大田市民의未就學兒童一部를吸收할것

二、大田에隣在한 柳川面과懷德面에普校를新設하야 入學志願者를分離시킬것

三、道內山間部落에旣設한簡易學校를 都會地에移轉하야 經費大節約을斷行하야 都會地에利用할것등等인데 前記移轉과新設은 그位置가農村임으로 地價가低하고 爲先二學級만한小校舍를建設하야 施設費加算의必要에應하야 漸次增加하면 比較的多額의經費를要하지안코 大田의未就學兒童을救濟할것이다 此點에對하야 道郡當局은 깁히考慮할것이다

二、民間에서取할것

一、大田郡內에서 昨年一年間酒類消費額은約四十三萬圓이다 한편에서數千의未就學兒童이 울고잇는反面에 無用의消費가 이와가티巨額에達한다는實로놀나지안을수업다 그十分一만節約하면 四萬三千圓의財源을 엇게될것이다 이것만으로도 普校三個所(一校建築費一萬四千圓)를新築할수잇다 各自反省하야 普校新築期成會를 設하고酒價를節約하라 十分一의節約이야 誠意만인다면 非難之事이다

元山府區域擴張에對하야

元山支局 一記者

元山府區域擴張에잇서서 隣接한德源郡에서 赤田面一部의五個里『松下、松中、臥牛、舘坪、新豊』를 府에編入한다하야 그反對의氣勢가 놉나함은本報에 旣報한바와갓거니와 當局에서는 多數編入을 主張하야 府內에도 新豊里를 編入코저하나 其他新豊里에잇서서도 地理上으로나 府에編入될 關係로보아 何等府內의連絡이 잇서야하겟스며 府에 編入될 必要에 맛지안는다하는 것이다

×

吾人은 이제 府에 加入될그 實的與否는 莫論하고 新豊里住民이 希望하는 그理由가 府에 編入됨을 一笑에附할것인가 何故요하면 現在一般恐慌으로서 그生活이 困難한 것은 事實이겟스나 그러나 日常往來하는 府內로往來하는 勞動者이나

×

이 關係에 잇서서 府編入希望者의 그理由에 잇서서 이非合理的한希望이야말로 新豊里의里民全體的意思라기보다도 幾個勢力人士의一種個人行勢의慾心에지나지못한것이다 要컨대 府民이라는 看板을獲得하여 幾種 利權을 獲得할 安謀者에 多數의 農民은 盲目的으로 追從하야 共損失을 打算치못함이니 新豊里舘豊里住民은 一同은 府編入에 當하야 利得보다 害를 無할것으로 생각한다

滯納戶別稅五萬圓

地方稅、國稅도二萬餘圓이滯納 前期보담 二萬五千餘圓이激增 大邱府의納稅成績

【大邱】 대구부재무계에서는 요사히겨울에 체납경향으로 작구는러가는 적자(赤字)에 머리를앓는중으로차압수속을착단행한다는데 독하체납된 호별세오만원 지방세이만원 국세천원등에대하야는 이미 차압수속을취하엿다하며 그체납된 세액은전년도에비하야 호별세로 일만원이증가되엇고 지방세로 오천여원 국세로천여원이 증가하엿다는바 이압흐로는 체납완화책으로 납세과태자(納稅過怠者)의 체납자에게예고(豫告)수속으로재래의적지(赤紙)독촉장을 발하기까지유예기간내에중간독촉으로황지(黃紙)독촉장을발하야 일반납세자에게 미리준비하야주의를 식힌터이라는데 호별세납기(納期)임으로이번고회에래월상순부터 첫시험으로 황지독촉장을 실행하여 보리라한다

井邑에大火災

三棟二戶를全燒하고鎭火 損害額은四萬餘圓

【井邑】 전북정읍군정주읍 연지리합자회사 평전상점(井邑郡井州邑 蓮池里合資會社 平田商店)에서는지난이십오일오전십이시경에 동상점창고(同商店倉庫)에서발화되야삽시간에이동(二棟)과바로린접(隣接)인동읍장명리박기철 농업창고 일동(同邑長明里朴錤哲 農業倉庫一棟)이전소(全燒)되엿다는바 발화원인은아즉 알수업다하며 손해액의정확한 수자는알수 업스나약사만여원에 달한다하며 마침그날에서북풍이 심히부러 소방대들도극력 진화하엿스나 진화치 못하고 겨우오후 륙시경에진화하엿다 한다

도업시 이십간이나되는 큰집이 전소되앗고 소방수수인도 경상을입엇다는바 손해액은 미상이나 약천여원의 손해인듯하며발화원인은 아즉 조사중이라한다

公州擲柶大會

本報支局後援으로

【公州】 구정월 을기하야정월 이삼일동안매일오전열시부터 공주척사동호회주최와 본보 공주지국후원으로신춘척사대회(新春擲柶大會)를공주극장에서 개최한다는데상품회비등은아래와갓다고한다

一、賞品一等賞牛 二等白米 五等까지잇슴

一、會費八十錢(食券附)

愛讀者優待撮影

【東萊】 동래 오는음정월 초하로부터 동이십일까지 본보지국설치 기념으로 일반애독자 게씨의편리를 도응기위하야 동래읍복천동(福泉洞) 영미헌 사진관(永美軒寫眞館)과특약하고 일반애독자에게는 정가에서 사할인을하기로되엿다 당사람에 상당한 유력게급이라한다

看守의칼로 同僚殺害未遂

懲役一年判決言渡

【大邱】 본적을봉화군춘양면의양동(奉化郡春陽面宜陽洞)리칠봉(李七峯)(三三)은 안동형무소재감당시 갓치잇는 강문성(姜文成)과 어던한감정으로강문성을죽이고 자기도자살 하려고결심한후 작년사월 십이일오후세시경 취사장(炊事場)에 출역중독기를휘두루며 감시하는 간수의 칼을빼여 가지고강문성을죽이려하엿스나 다수간수의출동으로 목적을 달치못하얏다는 살인미수공무집행방해 죄로공판이개정되엿는데 재판장으로부터 징역일년판결언도를하엿다 한다

五十六貫餘

昨年中旌善產金 가격으로이십여만원거액 景氣조흔採金消息

【旌善】 조선을횡단한장백산맥(長白山脈)은 철령(鐵嶺)에 서떠욱힘자게강원도동심을 꾀뚤고남주(南走)하야 이곳에 산자수명한 천하귀승 강원도를일우엇거니와이와가튼 산세를 일우잇는 강원도에는 그영속에 황금이안이든 곳이업서 파기만하면쏘다지는것 보기만 해도눈이부시는 찬연한 금덩어리다 그래서최근에일으러 이곳의 금광은자못맹렬하야 어느군을 물론하고 광업업는곳이업스며이리하야지하의 보고가 속속채굴되고잇는터인데 이케 강원도정선경찰서보고에의하면작년일년중에만동군내 최응주(崔應柱)외네곳광에서만채굴된분량이 대강처서 오십륙관! 오창은(吳昌殷)... 매각액이 실도 이십여만원에나달하얏다한다 이케 만일도내전처를 통계해본다면 놀랄만한산액일것이라한다

永興署가出動 靑年廿名檢擧

포발물취체관계인듯? 某金鑛을中心으로

【永興】 지난이십삼일오후삼시경 영흥서경관대는 진평방면으로부터 이십여명의 청년을검거하야왓다는데 그자세한 내용은알수업스나 들은바에의하면 금번검거는 모금광을 중심으로한것인데 그원인은즉 폭발물취체법위반사건이라는 말도잇다한다

洪城麻雀團 嚴重히處斷

【洪城】 기보=홍성경찰서에서는지난이십일일밤부터 도박단(賭博團)을검거하기 시작하야의외 새벽까지에 전후삼십여명을 검거취조중이라함은 작일 보도한바와갓거니와 이에그결과 들은바에의하면당시내에는작년봄이래에 마작(麻雀)이 대성행하는바 근일에는 이것이 점점도박화하야 이를게된홍성서(洪城署)에서는 이에주목하야오든중지난이십일밤 모장소에서 현장범다섯사람을 검거하야취조한결과 련루자까지 합하야 삼십육명의대검거를내엿다 그래 처벌위반사건이라는 말도잇다한다

晉州赤色勞組事件 二月三日에開廷

辯護士五人出廷豫定

【晉州】 지난일월이십삼일에 예심이 종결되엿든 진주적색로조(赤色勞組)사건은오는 이월삼일에 공판이열리리라는데 자진변호사가 오인으로 멀리서울서 도온다는바변호사씨명은다음과 갓다한다

李豊求、孫洪八、洪鍾律、車甲鎭(晉州)、金炳魯(京城)

東海中部線에 列車脫線

피해는업다

【大邱】 작이십사일오전칠시경동해중부선(東海中部線)포항(浦項)발 대구행열차가 청천역(淸泉驛)구내에서탈선되여약한시간가량연착되엇는데탈선리유는『포인트』의 고장이라하며 다행히인명(人命)의상해는업다한다

鎭川에火災

消防手數名輕傷

【鎭川】 지난일월이십오일오전이시경부터 진천읍시장 허윤(許潤)의집에서 발화하야 약칠시간동안이나 연소하야 진천읍에서는 일대소동을 이루엇다는바 경관과소방수의 진력한효과

慶尙南道의 酒造狀況

二十六萬石、三百九十萬圓 六年酒造年度統計

【釜山】 경상남도(慶尙南道)의 작년십이월에 조선주판매구역(朝鮮酒販賣區域)을제한하고 도내각주조업자에게발령(發令)하엿스나 즉자군(自郡)에서 타군(他郡)에는판매하지못하게 한것이나 이에대하야 경남도재무부장(財務部長)은케조업자의 요구로써 그리하얏다고 하나모방면에서드른바에의하면작년십월에진해(鎭海)에서개최된경남도조선주주조조합련합회(慶南道朝鮮酒造組合聯合會)당시에 진주(晉州)가 산청(山淸)으로부터 만흔타격을 밧는까닭으로진주조합장김모(金某)씨의발의(發意)가 잇섯스나 부결되고동간담회(懇談會)에서도돈의가잇섯슴이라는데 십일월에 재무과장회의(財務課長會議)에부처 여서실행하기로 하엿다고 한다 이에따라 당업자로서 자유판매를못하는관계상 여게따라 밧는지장이상당하드라고한다 하여 금경남의 주조상황을보면 소화륙년도에 상품으로 화하야생산된총석수(總石數)이십육만 삼천오십이석으로 가격은 총경가격이 안임으로 표준하기어려우나 작년보다 거락된 탁주매일석(每一石)에 십오원 약주(藥酒)소주(燒酒)일두오승입(一斗五升入)매일병에 륙원삼십전으로 표준하야 삼백구십만칠백십여원이며 이중에서 탁주가 이백륙십만배륙십칠석으로가격이 팔십만이천오백공오원이고 이것을생산

十六미리通信

鐵橋架設具體化

【宜寧】 경남의령(慶南宜寧)의관문인정암철교 가설문케는 철교공사비가 래년도도예산에 계상되엿다 지원민의 부담금까지 대략예산하게되엿다하며 권군을 몽리(蒙利)구역으로 차별하야 상동금에분하여 오년간으로 과재 보상할계획을세웟다 한다

新京靑年會發起

【新京】 신경에잇는조선청년들이 신경청년회를 창립코저 준비회가 준비위원회에서는 예정과가티 지난이십이일밤 팔시부터 신경조선인민회안에서 발기인회를 개최하고 강령규약을의결하고 위원으로부터 강령규약과간의 수정통과한후 동십시에 폐회하엿다는데 피선된위원은 다음과갓다 黃鶴淵 鄭在一 沈 李敎文一

振興實行組合組織

【光州】 전라남도(全羅南道)에서는 도내십칠군에분포되여잇는 이십사면을 지정하야 면진흥위원회(面振興委員會)를조직한 각부락에 농촌진흥위원회(農村振興委員會)를설치하는 동시에 진흥실행조합을 조직키로한다하며 임원은 조합장부조합장외각 사람식과 평원간사각각 약간명식을 두기로하엿다한다

一、精神振作 二、部落改善實施 三、勤儉貯蓄 四、農事改良 五、生活改善

忠南地方費査定

【大田】 충청남도소화팔년도 도지방비예산은 방금지방과에서 조사중인데 도평의회는오는 이월하순경에개최하리라고한다

鎭江山에自殺屍體

【安東縣】 안동현앞에 진강산(鎭江山)에일본인남자의 시체를 발견 지난이십일일오후십이시 시체는발견시 한잡을먹고 자살함이 판명되엿는데 회중에는시적(詩的)유서한장이 잇섯다한다

金浦署食堂取締

【金浦】 김포경찰서(金浦署)에서는 김포읍내에잇는보모음식점에서는소위무순식당이라고 한집에 사오인식갓다두고서 시간대라는명목으로한시간에 사오십전식을 의례히바들뿐아니라료리점과가튼규정이 되여잇슴으로소관김포서에서는 이십일일에 각식당주인들을 호출하여다가 금후로는 결대로손님에게 시간대를 밧지못하도록 엄중한 주의를 식이엿다한다

八助嶺登山計劃

【淸道】 구례도간교통도로로써 이서면 팔조령(伊西面八助嶺)이란고개가 잇는데 군경에서는 진강의허가를 어더 이착령이옷나는데도 즉시 공사에 착수하려라한다

博愛病院의博愛

【咸興】 함흥부내본정삼정목(咸興府內本町三丁目) 박애병원(博愛病院)의사박준(朴俊)씨는무산자환자들에게는무료로치료하여 준다하며 일반은종래의반만받는다한다

蠶種檢査員講習

【大田】 충청남도에서는 도내에서 작년도에 케조한잠종(蠶種)을검사키위하야 강습생을 모집하엿는데이십명모집에 삼십이명의응모자가잇서 이십오일에 선발시험을 시행한터이라고하며 이월간 강습을시킨결과 그중우량한 자로 십이삼명을 검사원으로 채용할터이라고한다

爲替橫領犯被逮

【洪城】 충남강경 주식회사(忠南江景株式會社)에서는약두달전에 된시금사 강근섭(姜根燮)이 금이십만원을 위체로 횡령하고 도주한것을 고발하엿든바 권귀강은 사에 고발하엿든바 체포되엿다한다

大田에窮民救濟

【大田】 대전경찰서에서는극빈자를구제키위하야 시내 독지가로부터 부를바든것이 일백이십원임으로 지난 이십오일에 대전서로 빈민시내에잇는자 배하려라는바일호평균 이원삽천이라한다

文川禁酒會組織

【文川】 함남문천군 구산면신흥(咸南文川郡龜山面新興里)에서는당시유지강(金鳳河)재유섭(蔡有燮)량씨의열정으로동리청소년을망라하야 신흥금주회를 조직하고금주를 실행하는 한편으로 문맹퇴치를위하야 야학도하고 밤에는 회원의교대로 야경까지 한다고한다

文川肥料講話會

【文川】 함남문천군에서는 일반 농민에게 비료에 대한상식을 주기위하야 지난십구일에 구산면 수재리보통학교강당에서 강사김귀룡(金貴龍)

蔚山釀造社가施酒

【蔚山】 경남울산상조합자회사 (蔚山釀造合資會社)에서는지방사업을위하야 또는무산자 교육을위하야 여러가지 공헌이 만타함은그당시마다보도한바 어니와이번에 도음력 년말년초를 당한극빈자 를위하야 천명가량 한도로한사람에게 탁주 한되식을 무료로진정하얏다 한다

典當舖窃盜被逮

【瑞山】 본적을 아산에두고 서산읍내에 거주하는 정우종(鄭宇鍾)은지난이십사일오전네시경에 읍내 전당포 침입하야 질물중시계 또는귀금속기타를 다수 훔처취한후 서산서원에게 발각되여인치취조 중 판명되엇는데 범인이 도주중에 장물을 은닉하얏다가 바로 현장에서 아직그소재를 발견치 못하야 곤란중이라한다

師金基龍

씨의강화회가잇섯다는데 청강자는 사백을 돌파하야 성황리에 폐회하얏다고한다

昨年犯罪件數 千四百餘件

특색은상해죄가제일만타 江界暗黑面決算

【江界】 작년도강계검사분국(江界檢事分局)관내의범죄통계를보면 일천사백 이십사건에달한다는바 재작년도에 비하여보면 다소감소된점이 잇스나의외에 십팔세미만자의 범죄건수가 사십삼건인데 감소되는 반면에 소년범죄건수가 증가를 보고잇다고한다 그런데 사건별로보면 상해죄(傷害罪)가최다수를점하고잇다한다

大金橫領犯 送局

【禮山】 충남례산군신양면신양리(忠南禮山郡新陽面新陽里)정미업자김장환(金長煥)(三二)은

羅州에突現한 覆面强盜三名

嫌疑者一名만被逮

【榮山浦】 지난이십이일오전 이시경 전라남도 나주군다도면방산리(全南羅州郡茶道面芳山里)조귀진(趙貴珍)(四○)방에복면한강도삼명이 나타나 현금삼십원을강탈하엿스나 현금이 업슴으로 의복류(衣服類)시가십여원어치 만강탈도주 하엿다한다 이급보를접한 라주서(羅州署)에서는 즉시활동을 개시하야 혐의자일명을체포취조중이라한다

一年烟草消費額 七萬五千八百圓

【宜寧】 경남의령군내에일년간연초판매가격은 실노 놀날만한수자에 달한다. 권군내의판매소가이백칠십일개소에지난해일월일일이후로 십이월말일까지 판매고가 칠만오천팔백원이라는바 매면에 할당하면 판매예정이 칠천원가량이라한다

鐵山郡內消煙額 五萬三百餘圓

【車輦館】 평북철산군연초판매소(平北鐵山煙草販賣所)에조사에의하면 소화륙년시월부터 소화칠년십이월말일까지 구개월간순전히 연기로 하여버린 연초소비액이 오만삼백칠십사원이라는 엄청난수자를보이고잇다

사랑을하야위 밤이면도적질

전후십여차곡물을훔처 폭로된사랑의암흑면

【沃川】 충북옥천(忠北沃川)에서는 작년년말부터 각처에서 곡물도난이 빈발하야 경찰당국 은전력을 다하야 수개월을두고 범인을 탐색중이든바 지난이십삼일오후늘시경에옥천군옥천면 삼양리에서금례주(琴禮柱)라는 길가든사람이 도적을 잡엇스니 속히오라는 급보를접하고 경관대가 급거현장에 당도하야본즉 로다리고와서엇흥취조한결과그 가 진범인인것이 탈로되여지금 도엄중한 취조를 진행중이라는 데 그는 경북선산(慶北善山)에 본적을두고 일정한 주소가업시 떠도라 다니는 리동묵(李東默) (二二)이라는자로국식만권로도 호친사실이십여회라는데 그날밤 에도옥천군서면 서정리 박순택(沃川郡郡西面西亭里方舜澤)이라는사람의 집에서 벼(租)두 가마니를 훔처가지고 정거장방면으로 나오다가 길가든금례주에게 수상히 보힌바되여 일장의격투끗에 잡히게 되엿다는바 그의범죄리면에는 일장의 로맨쓰가잇스니 그는일즉이 옥천에 떠들어와서옥천역전(沃川驛前) 에서객주집을하는윤모, 윤모(尹某)다는사람의집에주인녀자의눈이마저사랑을속삭이게되엿다는데 낫이면 잡자고 밤이면술을먹어야 도적질을 하면서까지 사랑을속삭이게된 어둠속에서자란로맨쓰이라한다

公州記者團主催 新春懇親會

【公州】 오는이십팔일오후네시부터아래의 요항에 의하야신춘간친회(新春懇親會)를공주 사회각계를총망라하야 개최한다는데 주최한단체는 공주긔우단(公州記友團)이라한다

一、時日 一月二十八日午後四時

一、場所 公州錦城館

一、會費 一圓(當日持參)

大邱府區域擴張 明年에實現?

총독부에량해를어든중 ◇七面이編入될듯

에酒造를 자구일부터 익년에 왼달까지이다

種別	昭和六酒造年度 造石數	價格	稅額	昭和七酒造年度(見込) 造石數	價格	稅額
濁酒	[illegible]	[illegible]	[illegible]	[illegible]	[illegible]	[illegible]
藥酒	[illegible]	[illegible]	[illegible]	[illegible]	[illegible]	[illegible]
燒酒	[illegible]	[illegible]	[illegible]	[illegible]	[illegible]	[illegible]
合計	[illegible]	[illegible]	[illegible]	[illegible]	[illegible]	[illegible]

【大邱】 대구부에서는래이월 하순 명년도예산 내시(內示)를 행하는동시에 부의다년 현안이 되여잇는 행정구역확장(行政區域擴張)의건도 한꺼번에보고하야 량해를엇고자하며 구년도부터 실시하기위하야 도(道)와총독부에 인가신청수속을할터이라 한다 확장범위는 대구부에린접(隣接)한칠면(七面)전부혹은 일부분만을 신구역으로 편성할예정으로 그면명(面名)은 아직심의중에잇슴으로 결정적으로발표는못하겟스나 하여간 명년도에는 단연코 실현식힐터이라 하는데 실시후에는 현재수창보(壽城公普)는물론 대구부에편입이되거니와 따로 보통학교하나를 신설할예정이라한다

에월말의심오일후정정서국으로 압송하앗다 한다

長興에 京城商銀支店設置

來三月一日開業

【長興】 본정조선상업은행에서는 전남장흥(長興)에 지점을설치코저 계획중이라는데 당지상업계와 관민의다년 간열망하든바임으로 금번이소식을듯고 장흥면장 손영(孫瑛)씨와번영회장(繁榮會長)상목(?)도평의원(道評議員)김자(金子)동산씨가 파빈상경교섭한결과 동행에서 오는삼월일일부터 개업하게되리라 하며 린군인강진(康津)에도역시동시에설치되리라 한다

舊曆大晦日에 江景에火災

최종장날이라소동이컷다 損害는約萬餘圓

【江景】 연말혹한으로각지에 서화재가 빈번하든바 이월이십사일강경본정김상현(金商鉉)수단포목상점에서불이 이러나서 건물과물품을 전소하여버리고 당지소방대의 활동으로간신히 진화하엿는데 당일은 구년말최종장날이라 이호잡흔이 우엇스며 원인은 어린아이가아궁이에 불을때다가불어옴겨붓흔 것이라하며 자세한것은목하조사중이라고한다

白川穀商組合定總

【白川】 황해도백천곡물상조합(白川穀物商組合)에서는지난이십일일 오후일시부터 제십회 정기총회를 영사안(?) 집에서개최하고 조합장 장동식(張東植)씨게회사를비롯하야 영업보고와 신사항에들어 가현곡물검사장을 정거장구내에 옮기로 결의하고 임원개선이잇슨 후에 폐회하엿는데 신임역원은 다음과갓다

▲役員氏名 ▲組合長 張東植 ▲理事 ... ▲監事 ...

東萊瀬防寄附 六千二百餘圓

【東萊】 동래면에서는 지부의 부담금으로 예상이상의호성적을 나타내고잇는바 이부금일부의해당금(割當金)을 부담한동래군내(東萊郡內)의 청구권은 일월이십삼일현재 해당금일천오백원의사배인육천이백십오원이란 엄청난 수자를내고잇다고한다 앞으로도 신청자가속출하여 아직도 수천원의증가를 예상된다 한다

第二回全平壤 市民氷上競技大會

日時 二月四日(土曜日)午後一時

場所 練光亭下大同江氷上

主催 平壤練光俱樂部

後援 朝鮮日報社平壤支局

第一回浦項擲柶大會

▲時日 一月二十八日(土)(陰正月初三日)午後二時

▲場所 追後發表

▲申込場所 本支局, 浦山金和洞商店

▲申請期限 一月二十八日正午까지

▲入會金 壹圓(食券付)

主催 朝鮮日報 東亞日報 浦項支局

庫底懸賞擲柶大會

▲時日 一月二十八日午後一時(舊一月三日)

▲場所 海東食堂

▲會費 五拾錢也(食券付)

▲申込場所 本報庫底支局

主催 朝鮮日報社庫底支局

城津擲柶大會

時日 一月二十八日(舊正月三日)

場所 咸昌麵屋樓上

會費 七拾錢

賞品 一等廣木一疋·二等純毛메리야스上下一件 三等洋行李一個·四等鏡臺其他食券及等賞

主催 東亞、中央、朝鮮三支局

大田擲柶大會

▲時日 一月二十九日午前十時

▲場所 明月館

賞品 一等自轉車一臺 二等懷中時計一個 三等鏡臺 四等東洋木二匹 五等洋襪

主催 大田記者團

第三回全瑞山擲柶大會

一、時日 舊正月初四日(陽一月二十九日)午前十一時

一、場所 瑞山俱樂部

一、會費 一圓

一、申請場所 瑞山邑禮興時計店、東一洋靴店、樂園食堂 本報瑞山支局、余美面信昌方、海美閔庚瓏方

一、賞品 一等 上白米一叺 二等으로五等까지高級副賞이有함

主催 朝鮮日報社瑞山支局

後援 東亞日報社瑞山支局

熊川懸賞擲柶大會

▲時日 昭和八年陰正月三日(午後五時부터)

▲會費 一圓

▲申請場所 本報支局 大同理髮館

主催 朝鮮日報社熊川支局

中部慶南擲柶大會

▲時日 一月二十九日正午(舊正月四日)

▲場所 賞品、追后發表

▲會費 五拾錢

▲申請場所 馬山、宜寧、咖倻、郡北、丙城、泗川、晉州、班城、朝鮮日報支分局

主催 朝鮮日報咸安支局

農者慰安 沃川新春擲柶大會

◇時日 一月三十日(舊正月初五日)부터三日間

◇場所 沃川邑內下桂里金成得家에서

◇會費 參拾錢(食券進呈)

◇賞品 一等、白米一俵、二等廣木一疋、三等上等鏡臺一箇、四等目覺時計一個、其他七等까지

◇申込 當日까지朝鮮日報社沃川支局으로

◇主催 朝鮮日報社沃川支局

舊曆正初前後하야 强盜가各地橫行

平南警察血眼搜査中이나 犯人踪跡은모다杳然

【平壤】 음력정초를전후하고 평남각처에는 강도단이 횡행하여 일반은 적지안은 공포를 갓게한다 이제중요한것을들어보면

▽一이십사일오후넓곱시경 평원군숙천면룡덕리(平原郡肅川面龍德里)김진원(金鎭元)의 집에 식도(食刀)를 휴대한강도 한명이 침입하여 식도로주인을 협박한후 현금일백구십삼원을 강탈도주한사건이잇서 랄주사 형수 실종자을잡엇다고 깃버할사이도업시 다시비상선을 놉이고 범인을엄탐중이라하며

▽一이십사일오후다섯시경 진남포룡강자전거상회(東洋自轉車商會) 문모(文某)가집금해가지고룡강신령(龍岡新寧)주재소 부근을 통과할때에 곤봉(棍棒)을 휴대한삼인조 강도가나타나 현금삼원구십전을 강탈도주 하엿다는신고를 접한룡강서에서는 범인을엄탐중이라한다

▽一룡강군 룡강면 만추리(龍岡郡龍岡面晩秋里) 김석병(金錫炳)(三三)는이십삼일밤강서군수산면신정리(江西郡水山面新井里)를통과하든중이인조강도단을 맛나란타를 당하고현금 십원과의복전부를빼앗겻다 급보를접한룡강서에서는역시범인을엄탐중이나 한아도 잡은것이업다 한다

七人組의怪團 渭原郡에橫行

총살한다위협하며금전강탈 渭原署犯人嚴探中

【新義州】 구정(舊正)을압두고 평북지방은강도소동(强盜騷動)의하로에도몃건식을 『레코』를고 연속된다 지난이십일경위원군대면송계동(渭原郡大面松溪洞)(二五二)김윤궁(金允宮)방에는칠명의 강도단이침입하야 자긔들은 만주(滿洲)에서새로히조직된애국단(愛國團)에서 대안(對岸)에서궁상에싸진 동포들을 구제하려왓스니 다소를돕고하고 케공하고 장남(長男)은군인에참가식히라한후만일이에 불응하면 전가족을총살할터이라고 협박하엿스나 벼마츰 돈이라고는 한푼도업다고하야 식사를제공한후 그근처에 잇는 현국범(玄國範)지룡성(池龍成)방에안내(案內)를칭하야 역시 동일한수단으로 현국범의 집에서는 금백십원을 강탈하고 지룡성은 부재중으로 부근인조소매업 박시웅(朴時雄)방에 침입하야 현금십원을 강탈한후도주하엿다는데 목하 위원서에서는남궁(南宮)사법주임이하사명 의수사반을 현장에 급파식혀엄중히수사중이라한다

舊正元日에 驛頭서刃傷劇

법심한첩을칼로찔러 加害者는警察이拘引

【平壤】 음력정월원단인이십륙일 오전아홉시경 평양역대합실(待合室)에서 치정에맛처 날뛰는 삼십칠전후되여보히는 려객한사람이 삼십칠전후의녀자를 김이사촌가량되는 단도로 란자한 사건이 잇섯슴으로 역구내파출소원이 가해남자를 체포하여 취조중이다 가해남자는 황주군황주면황강리(黃州郡黃州面黃崗里) 치과의사(齒科醫師)엄현종(嚴鉉宗)으로 피해자는동인의첩 장돈화(張敦化)(三〇)로약일년전부터 갓치생활을하여왓스나 최근은평양에정부가생겻슴인지 어편지가 매일가치 녀자에게배달되다가 수일전 평양에온후다시나아오지 안엇슴으로 엄현종은장돈화를 마지할여고 평양에 왓섯스나 태도가 돌변한것을격분하여 란자극이 연출된모양으로 장돈화는 외인편눈(左眼)외 아홉곳을 찔니워출혈이만흔관계로 매우중상이라하는데 철도의원(鐵道醫院)에입원응급수당중이오 남자는상해죄로 평양서에체포되여취조를밧고잇다

新義州의火災

【新義州】 지난이십오일오후열시십오분경부내미륵동(府內彌勒洞)일백륙십일번지 홍성길(洪成吉)의집에서 출화되야 동십일시경까지 일동사호(一棟四戶)를전소하고 진화되엿다 출화의원인은 아직미상이며 손해액는 약일천이백여원이라한다

菓子한封얼코 虛僞告發

양주의넌센쓰극

【楊州】 본적을수원군봉담면상리(水原郡峰潭面上里)에두고 양주군의정부내본전상점(楊州郡議政府內本田商店)에서 고용하는 리복산(李福山)(一九)는 양주군주내면산북리(楊州郡州內面山北里)고개근방에서금전(金錢)을강탈당하엿다고 말을하얏는데 자서히드르면 지난이십이일오후륙시경 견본과자(見本菓子)한봉을 분실코 이를양주경찰서에고발한바 이급보를접한 양주서에서는 서장이하서원이 총출동하여 피해지에이르러 조사한결과 밀엇든과자한봉을 발견하엿다는데 리복산이라는자의 행동이 하도이상하야 즉시인치코 엄중취조한바주인 본전모(本田某)의 힐책을 두려워 여차히허위의고발을하게되여 전긔리복산은 구류에처하엿다고한다

新興驛前의大火 十八棟九戶全燒

水不足으로消防活動도不如意 原因은李某家의失火

【新興】 작이십오일정오경함남신흥역전(咸南新興驛前)리모(李某)의집에서는 돌연발화하야 맹렬히 연소되여 삼시간에부근 십팔동구호는 형적도업시 전소되고말엇다 이통에 최태규(崔泰奎)씨집에서는 백미이십석과 재봉긔계가타 의류품등 한가지 집물도 쓰내지못하고 불행히태워버렷스나 그외팔호에서는 다소간의집물은 쓰내엇스며 인축의사상이업슴으로 불행중다행이라고한다 이급보를접한 신흥경찰과 소방대는즉시 현장에출동하엿스나 겨울동안 가물로인하야 물이업슴으로 큰효과를나타내이지못하엿스며 동업중앙일보지국(中央日報支局)사무소도 이통에 전소되엿스나 중요서류등은 무사히구출하엿다 불길은 성천사진관(城川寫眞館)까지건소식히고 겨우진화되엿는데 발화원인은 리모의집의 실화인듯하다하며 손해는 천여원에달하리라고한다

府內實業補習校 合倂키로決定

경비절약이란리유로 來四日부터實行

부내수하정(水下町)과매동(梅洞)의공립보통학교에는종래실업보습학교를 부설하야 직업을 교수하야 요구하는 시대요구에 순응한다 고하얏것는데 경성부에서는 경비절약의 의미로 이두곳을합병하야 래사월부터는 수하정의보습학교는 페지하고 매동에서만 개교한다는데 시대역행 이라하야일반의불평이만타고한다

陰曆元旦을期하야 朝鮮物産奬勵

선전비라삼만매를산포 平壤의産奬活動

【平壤】 평양조선물산장려회에서는 귀보와가티 이십륙일음력정월원단을기하여 『우리의무기는 우리의것을탈고살이오』 『우리의살길은 우리의것을만들고씀이외다』라는 선전『쎄라』삼만여매를 부내전폭에 산포하여 조선물산에대한 외식을 크게 고취식혓다한다

各學校入學案內 (七)

官立京城師範學校

○男子演習科

一、募集人員槪數 百名(官費生四十名,私費生六十名)

二、修業年限 一年(二年으로延長될지도모름)

三、入學資格 左의各項의一에該當하고卒業한後는朝鮮에서普通學校及小學校의敎員될志操가確實하고身體强健한者로出身學校長의推薦이잇는者

(1) 中學校 高等普通學校(修業年限五年) 實業學校及(尋常小學校卒業程度를入學資格으로하는修業年限五年)를卒業한者또는昭和八年三月卒業할豫定인者

(2) 文部省師範學校本科를卒業한者又는昭和八年三月卒業할者

(3) 專門學校入學者檢定規程에依한試驗檢定에合格한者

(4) 朝鮮總督又는文部大臣이一般專門學校入學에關하야中學校卒業者와同等以上의學力을有하다고指定한者

(5) 二種訓導의資格을有하고一年以上敎職에從事한者로師範學校演習科入學資格試驗에合格한者

四、入學考査科目

(1)學科考査 國語(講讀、作文)漢文、數學(算術、代數、幾何)歷史(國史)理科(動物、植物、物理化學)

(2 口述試驗及身體檢査

五、考査期日 三月十一日—二十三日

六、出願期日 二月二十日限

女子演習科

一、募集人員槪數 百名(官費生四十名,私費生六十名)

二、修業年限 一年(二年으로延長될지도모름)

三、入學資格 左의各項의一에該當하고卒業한後는朝鮮에서普通學校及小學校의敎員될志操가確實하고身體强健한者로出身學校長의推薦이잇는者

(1)女子高等普通學校(또는高等女學校)를卒業한者또는昭和八年三月에卒業할者

(2)專門學校入學者檢定規程에依한試驗檢定에合格한者

(3)朝鮮總督又는文部大臣이一般專門學校入學에關하야修業年限四年의高等女學校卒業한者와同等以上의學力이잇다고指定한者

(4)第二種訓導資格者로一年以上敎職에從事하고師範學校演習科入學資格試驗에合格한者(資格試驗은專門學校入學者檢定規程에準據함)

四、入學考査科目

1 學科 國語(講讀作文)數學(算術,代數,幾何)歷史(國史)

2 口頭試問及身體檢査

五、考査期日 三月二十一日—二十三

六、出願期限 二月二十日限

師範學校普通科

一、募集人員槪數 百名(官費生六十名)

二、修業年限 六年(普通科五年演習科一年)但修業年限은普通科五年演習科二年이될지도모름

三、入學資格 年齡十二年以上으로左記各項의一에該當하는者

1 修業年限六年의普通學校또는尋常小學校를卒業한者又는昭和八年三月에卒業할者

2 中學校、高等普通學校에在學하고또는前二項의卒業者와同等以上의學業을修得한者

四、入學考査科目

1 學科 國語、算術、國史、地理

五、考査期日 三月八日—十日

六、出願期日 二月二十日限

技競運動

日本아마츄어拳鬪 大波瀾

六大學은脫退코 明大는單獨行動

昨夏日本關西아마츄어拳鬪聯盟에서는 全日本아마츄어拳鬪聯盟으로부터 脫退하야東西對立의狀態에이엇더가 今春關西便이無條件으로復歸하얏더니十九日夜六大學拳鬪리ー그에서는 日比谷東洋軒에서 突然히理事代議員會를열고 學生스폿스는學生의손으로處理하겟다는理由로 早慶明法日專의 六大學은結束하야 全日本아마츄어拳鬪聯盟及關東學生聯盟에對하야脫退의手續을提出하얏다

全日本아마츄어聯盟에서는이에對하야種種協議한結果 脫退의理由薄弱하다하야 그反對로 除名하기로하야二十四日 그理由書를發表하야이리가티 아마츄어拳鬪界는又復對立抗爭을繼續하는醜態를演하기에이르럿다

그런데 二十四日午後八時에明大拳鬪部는十九日決議에參加하얏슴을不拘하고 單獨으로『리그』淨化에對하야 無力하다함을聲明한聲明書를發表하고六大學拳鬪리ー그로부터 脫退하기에이르러 紛糾는더욱더욱多角的으로되야가는中 慶應先輩及選手의意見은 六大學리ー그內部의醜態는 收拾할수업슴을遺憾으로여겨脫退할것가티보힌다

이외가티 아마츄어拳鬪聯盟으로부터脫退校가나기에이른理由는 昨秋리ー그戰時專修大學金鍾宇選手의無資格出場、早大選手의退場問題 日大의試合棄權等理由를 不問에 붓친일들이主因이지마는 學生스폿스를學生의손으로 進行시킨다고聲明하면서 萬一當局의 課稅가잇슬境遇에 이를回避코저會計報告를 二重으로作成하야收入을속인것을 一般에게公表하라는事實과 또는全日本아마츄어拳鬪聯盟 基金이 不足하야 全日本選手權大會를開催함에當하야 會場使用料를『리ー그』所有『링』을 拜當으로融通하고日步勘定으로利息을請求하는等學生으로서는敢히取치못할態度에憤慨를품은것이지마는 當番校專修大學의野望에서으로리여 今日에이르러겨우그不當을自覺한結果로도볼수잇다 何如間明大脫退의巨彈은 六大學리ー그의關行을一掃하기前에 必然的으로崩壞될것이라하야各大學先輩들은對策을講究하는中이라한다

日本東西對抗拳鬪 關東側大勝

全日本아마츄어拳鬪聯盟主催第一回東西對抗拳鬪試合은 二十三日午後七時 日比谷公會堂에서擧行한結果 다음과가티八・五點對三・五點으로 關東大勝하다(勝一點 無勝負〇・五點)

【플라이級】

內元(東) 判定 山下(西)

村上(東) 判定 安藤(西)

北村(東) KO 瑞東(西)

坂本(西)無勝負 菅木(東)

【페더級】

水野(西)無勝負 天野(東)

村瀨(西)無勝負 中村(東)

【라잇트級】

堀口(東) TKO 飯野(西)

岩倉(東) KO 三木(西)

【웰터級】

平井(西) KO 檜山(東)

三好(東) KO 恩知(西)

【미들級】

宮下(西) 判定 白井(東)

林(東) KO 南(西)

日本學生스키大會 早大優勝

第六回全日本學生스키大會는二十一二兩日 信川飯山에서 擧行하야 早大가總得點三十八點의最高點으로優勝하얏다

【各校總得點】1)早大38點(2)北大27點(3明大 17點(4)法政12點(5)小樽高商11點(6日大5點 【第二部】(1)農大37點(2)日本3點 3)三田24點(7)山形高 6點(5)東大2點

◇梨專女聲合唱隊◇

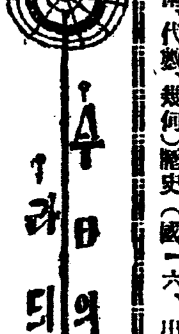

라듸오

一月二十八日順序

午前八時〇分 라듸오體操(A)

同一〇時三〇分 氣象通報

同一〇時五九分 料理製造法 日用品市勢 京城府廳水産市場發表

同一〇時四五分 正午時報뉴ー스

午後〇時三〇分 箏曲 西村靖孝

同一時一〇分 常識講座 太陽曆과太陰曆(二) 朴駿洙

同二時一五分 家庭講座 營養料理製造法(三) 西谷岩雄

同四時〇分 뉴ー스公示事項

同五時四五分 職業紹介事項 當夜順序發表

同六時〇分 이야기(A) 日本兵隊는왜强한가 陸軍步兵少佐 谷萩那華雄

同六時二〇分 兒童新聞(A)

同六時二五分 라듸오學校 岡田貢

同七時〇分 뉴ー스 公示事項 翌日順序發表

同七時三〇分 記念講演(A) 上海事變勃發當時의狀況 海軍大佐 鮫島具重 上海總領事 村井倉松 演題未定

同八時二〇分 피아노曲解說講座第十回(B) 피아노、막심、사쭈

一、데뷔씨作曲 (가)아라베스크第一番 (나)水의精 (다)月下의露臺에서

二、라베르作曲 (가)逝去한皇女를위한파반 (나)물의戲弄 解說 服部龍太郎

同九時〇分 連續探偵物語(F) 守住純一

同九時三〇分 時報(A)

同九時三一分 滿洲에서 中繼 女聲合唱

一、仙境의舞 바ー지作

二、미네돈카湖畔 류ー란쓰作

三、나의반조 뢰몬트作

四、프로반쓰의노래 에바데르랏카作

五、캄、휘어・더・리리ー쓰 부름・룸프쓰作

合唱 梨專專門글리크럽

피아노伴奏 비요링助奏 金永義

指揮 尹聖德

女聲合唱 午後九時四五分十分

피아노伴奏 金永義氏

쎄이오린・오부리갓토 싸ー쓰

放送指揮 尹聖德

一月二十八日放送女聲合唱 梨專그리ー클럽

(가)(仙境의춤) 이노래는어떤 自然을사랑하는사람들이明朗한달밤에 어떤 숩속에조고마한 집한채를보고 그집속에는畢竟선女가살고잇스리라고 추상하고憧憬하는것을 作한노래이다 처음에는 아름다운背景에취한몃사람은 항예와 쉬드르라는 홍겨운노래이며 음에는 선녀와의問答 깁흔印象에 그리고다

(나)이노래는미네돈카의 神秘한노래이다 對한神秘의背景의노래와 이노래는 米國에카有名한 뉴ー렌쓰의 作品이니 米國樂家에는여러種族의 土人이사는 方에 一九一一年一月 엇던날 五六 데 …… 土人의 …… (후ー)江邊에 울며 …… 古墳尖은岩上에 俠部한靑年이 …… 그幽幽에對하야 旅情을 說明한것을 歌謠化한것이다

(다) 적은반조ー 처음에는반조ー소리만 들리게 잠잠것가티 들어오다가 노래가나오는데 그노래는晩餐의 소리를노래한것이다

(라) 프로반쓰의노래 푸른하늘에달빗밝은어느날밤 한시내가에 아름다운處女를 며운녀좋날에 시달린 …… 自然속에서 쉬이면서노래부르는 한아름다운그림과가튼 노래이다

二十七日夜間順序

午後六時〇分 …… 普通學校兒童 피아노伴奏 六時二〇分 兒童 …… 大野民治郎 六時二五分英語講座(A)和等(六)岡倉由三郎 七時〇分뉴ー스 公示事項 翌日順序發表 七時三〇分 …… 中國共産黨의將來 文學博士 …… 八時〇分 …… (A) 八時三〇分新內(A) 九時〇分連續探偵이야기 …… (G)守住純一 九時三〇分時報(A) 氣象通報 吹奏樂 一、…… 二、…… 三、…… 리다나 …… 專門學校吹奏樂團 指揮 …… 支消明

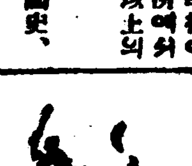

林巨正傳 (45)

洪命憙 作 安碩柱 畵

박유복이 (四의七)

그남자가 가락고넘어서면서

『시장 할것이 할인데 무어 먹을것이 업슬가』

하고 방구석에가서 음식상을 드녀다보앗다 입에마닐마님한것은 밤에 다먹고 남은것으로 요긔될만한것이 피밥 떡남은개와 힌무리부스럭이 기엿이엇다

『이나마 가지고갈가』

하고 그남자는 수건을 쓰내서 싸가지고

『해진뒤에는 와두 조켓지』

하고 한번다시 녀자를 돌아보고 밧그로 나아간다 한동안잇다가 녀자는 넘어나서 니부자리를 개어언고 방안을 치우고 빈상을들고 부엌으로 나려가서 상을 닥거어퍼노코 그릇들을 부시어모아노코 부엌에서 마당비를 차저들고나가서 뜰을 쓸엇다 이때는 해뜬지가 밝서 오래라 무당이 올라오다가 마당을 정하게쓸에쉬하는것을 보고갓가이와서

『발서 넘어나서 일하시네 사흘이나 새마누라님이 부지런하시지 하서서 장군님 조와하시겟군』

하고 조롱도아니요 칭찬도 아닌말을 하고 갑작이 소리를 나치어 간능스럽게

『밤에 장군님 오셧습듸까』

하고 물엇다 녀자가 대답을 아니하니

『오셧지요』

하고 알고묻듯이 말하고 녀자가 빙그레웃스니

『그러치 오셧겟지 새마누라님 첫날밤에 혼자주무시게하셧겟소』

하고 능글능글하게 웃엇다

『밤人중에 큰집성이 왓다가 지 안혓새요』

하고 무당이 물어서

『와서 소리를 질르다갓소』

하고 녀자가 대답하니

『우리 집까지 우는소리가들립듸다 무슨거행을 잘못하고 장군님께 잡혀와서 매를 마진게지요 경사스날밤에 용서하실듯도하건만 장군님성절이 너무 무서우서』

하고 넝절스럽게 짓거리다가

『식전일을 만히하셧서 시장하시겟군 얼른 아침을 지어야지』

하고 무당이 부엌으로 돌어가는데 녀자도 딸하들어갓다

『방에잇는상도 치우셧네 음식은 다 엇지하셧소 떡이나파실은 집어두셧소 조처만 달은음식은 두면 상할터인데』

『식전에 시장해서 먹엇소』

『비 집수셧스면 조치요』

하고 무당은 입으로 말하면서도 속으로는 녀자가걸구가리먹엇다고 비웃엇다 무당이 불을 피우고나서 녀자를 어떠보며

『소제하셧지요』

하고 물어서 녀자가

『비』

하고 대답하니

『그러면 손만 다시씻스시요 장군님께 분향하러가십시다』

하고 말하얏나

『분향을 엇더케하나요』

『내가 가치가서 가르켜드리지요』

『혼자가서 하시구려』

『그것이 마누라님 일생하실 일이요 아침저녁으로하루두번식』

『이다음에 내가할께 오늘은 혼자가서 하시요』

『천만도섭스러운말슴 다하시요 마누라님이 정하신 머신못하는법이요』

무당은 불을 부등가리에 쓰내들고 아품쳐고 녀자는 그뒤를 딸하서 당人집으로 향하는데 해쌕어리어서 집웅에 참새들이 어다보니 큰구렁이가 기여갓다

『애구 커구렁이좋보오』

『당신집직힘이요 일년에 번씩 나오지요』

하고 무당은 례사롭게말하고 나 녀자는 보기도 징거려웟다 무당이 당人집문을열고들어가서 향도에 불을담어노코 분향하는법을 가르처주어서 녀자가 향人상아페 엎더어안저향을피우는데 속이 떨리어서 장군의신상은 처다보지못하엿다 분향하는동안이 얼마안되건만 녀자에게는 대단오래인것가티 생각되어서 다에엿고 넘어서며곳 무당을돌아보고

『인케고만 나갑시다』

하고 말하니 무당이

『당人집안을 쓸어노코 나가야지요』

하고 구석에 걸리어잇는장 복비를 떼어나렷다

『나는 머리가아퍼서 밧게좀나가겟스니 쓸에질만은대신좀 해주시요』

하고 녀자가 빌듯이말하야 무당이

『아무리나 그리하시요』

하고 큰인심쓰듯이 허락하얏다

天氣豫報

晴一時曇

오래동안 북중국에 체류하야 잇든 고긔압은 조금남쪽으로 나려가 황하류역(黃河流域) 으로부터 본방바면에 퍼처잇고 만선국경의 내몽(內蒙)도 역시 고긔압이 덥다 남쪽의 …… 쎄이며 그라천긔가좃코 남조선의 긔압은 조곰나렷다 명일은 천긔가좃코 치위는조곰 풀닌다

昨日 最高 零下十度三

氣溫 最低 零下十八度四

今日 正午 零下十二度二

全線 二月號

★二月號 二十錢 送料一錢

보라! 戰鬪에빗나는 二月號의雄勢를!

齊藤內閣과日本政界……金
國際政局의新展望……洪曉民
中國의病과共産軍……
世界白系露人現勢……
蘇聯外交界의三人……

現代인텔리겐차論……
불세비즘이란무엇인가……李北人
兵과支那과ー리ー때……日生
反蘇經濟論批判……李
勞働組合의斷片的考察……
一月中의罷業事件
全線解剖刀—(其他備載)—

新判三 朴日馨・鄭郁・李甲華・洪秉……・李在豪・李鍾……

社를設置하라!◇第二回◇ 二十部以上注文하시는同志에게는 地方支社設置를 交涉함이다

全線突擊隊 ◇金活蘭의敎育問題…… ◇辛××의氣質…… ◇울고헤여진東亞座談會

文藝時評……安含光
純文學과大衆文學……安在左
東亞報文人座談戱……
文學二元論의發生……朴二耕
색크出版物에對한우리들의……安德根
映畫運動과映畫批判……柳光洙
프로藝術發達史槪論……素雲

女線附錄 룸펜移動座談會……諸氏 / 참신도맛을히심니까……東治 / 宇宙存亡論……丁 / 其他어머니와아들……金朝奎

◇文藝◇ ◇滿洲가는사람……甲琳 ◇그대들의억개에花環을……金海剛 ◇今日의憤怒……趙碧岩 ◇기다리는안해……崔鐵民 ◇쫏겨여간男便…… ◇新築工事場……朴

京城府……三二五 振替京城二一番 全線社

心療 案內書進呈 京城府外新設 朝鮮保康會

耳鼻咽喉科專門 沈相天醫院 入院設備溫突洋室具備 京城府樂園洞一三七

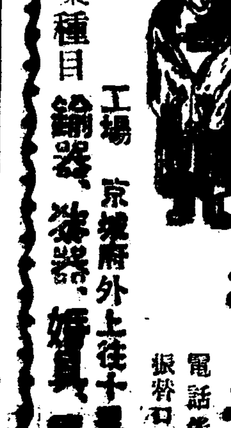

朝鮮舊式婚具用品專門 德泉商店 京城府鍾路二丁目 營業種目 工場 京城府外 電話光化門二〇五二番 振替口座京城 鍮器、漆器、婚具、屛風、樂器

朝鮮劇場 一月二十六日낫부터特別大公開 (舊正月一日낫부터) 料金 階上 大人五十錢 小人三十錢 階下 大人三十錢 小人二十錢 一騎當千!一當百이아니라萬이다보라! ◇파라마운트社佛國支社第一回超特作全發聲日本版 아름다운그대 全十卷 世界的名監督 …… 決心作品 價値百萬點이다 ◇파라마운트社提供콜럼비아社超特作全發聲日本版 奇蹟의處女 全九卷 監督푸랭크카푸라氏 主演바바라스탠윅孃 宗教의假面을쓰고信仰을돈에팔엇다! 次週豫告 ……

第一劇場 當一月廿六日부터向三日間 (舊正月初一日낫) 每日晝夜二回興行 낫一時上映 밤七時 入場料金 階上廿錢均一 階下廿錢 特選名畵大公開 米國콜럼비아社特作品 大活劇 猛炎의猛者 全八卷 朝鮮名畵 火輪 全十卷 中外日報通販 石一良、金蓮實、金靜淑主演 英國도란스아도란틱구社超特作 大活劇 少年義勇團 全十卷

一月二十六日(舊正月一日)부터 每日晝夜 超特別大興行 階上 大人六十錢 小人四十錢 階下 大人四十錢 小人三十錢 로이드의活動狂 全十卷 幻想의小夜曲 全九卷 ◇파라마운트社提供

金本位國苦憫 貿易大激減

米、獨、佛의最近相

金本位國인亞米利加、獨逸及佛蘭西의 昨年度의貿易은어떠한狀態에잇는가 此等最近의新聞聯合社에入電된 數字에依하야살펴보것다

亞米利加의貿易

가장만히貿易이減少된것은 亞米利加로 卽輸出入總額이겨우二十九億四千萬弗이다 世界大戰中 亞米利加의商品이決河와如히 動한一九二〇年에는 總額이實로百三十五億을突破한것을생각하면 正히五分之一에不過한다 亞米利加貿易이이러케委縮한것은 實로一九〇五年以來의事實이다

此內譯을보건대 輸出이나輸入이前年보다 同額식의減少를示하고잇다 卽輸出은十六億一千七百萬弗로 三割五分減이고輸入은十三億二千三百萬弗로 三割七分減이나 一方出超는 겨우二億九千四百萬弗에不過하야 前年보다一割二分減 一九〇九年以來事이다

(單位百萬弗)

	輸出	輸入	出超
一九一三年	二、四六六	一、七九三	六七三
一九二〇年	八、二二八	五、二七八	二、九五〇
一九二九年	五、二四一	四、三九九	八四二
一九三〇年	三、八四三	三、〇六一	七八二
一九三一年	二、四二四	二、〇九一	三三三
一九三二年	一、六一七	一、三二三	二九四

獨逸輸出激減

다음 獨逸을보건대 此亦昨年度貿易은顯著히減少하얏다 卽輸入에잇서서는三割 輸出에잇서는四割減이다 더구나注目할것은 出超額이 一擧에近三分之一이나減하야겨우十億馬克餘로一九三〇年의數字로 退轉한것이다 莫大한對外債務와 國內의財政金融難에 直面하야 마치窮鼠의勢그대로 작구작구所謂窮乏輸出을하고잇는 一九三一年은實로二十八億馬克以上의出超이엇다 獨逸聯邦統計局發表의最近數個年의 貿易額을示하면左와如하다(單位百萬馬克)

(△印은入超)

	輸出	輸入	出超
一九一三年	一〇、〇九七	一〇、七七〇	△六七三
一九二九年	一三、四八三	一三、四四七	三六
一九三〇年	一二、〇三六	一〇、三九三	一、六四三
一九三一年	九、五九九	六、七二七	二、八七二
一九三二年	五、七四一	四、六六九	一、〇七二

佛蘭西도減少

佛國인佛蘭西도 貿易은最近에漸次로 減少하얏다 卽一般統計局發表의昨年貿易額은 左와如한데 前年에比하야輸出入이다減退하얏다(單位百萬法郞)

	輸出	輸入	入超
一九一三年	六、八八〇	八、四二一	一、五四一
一九二九年	五〇、一三九	五八、二二一	八、〇八二
一九三〇年	四二、八三五	五二、五一一	九、六七六
一九三一年	三〇、四三六	四二、二〇六	一一、七七〇
一九三二年	一九、六九九	二九、八〇八	一〇、一〇九

卽輸出은 前年에比하야三割五分 輸入은二割九分의減少이다 佛蘭西는元來가入超國임으로入超가 一割四分減少한것은佛蘭西貿易의消極的改善이라고도하겟다 此點은關稅와輸入割當制의强化에依하야自由產業을防衛한功績을엇을수잇다 그러나一方貿易外收入中重要한外國遊覽客減少와 賠償受入의杜絕로結局國際收支는 如常히受取超過를示할는지어쩔는지는자못疑問으로보인다

倉庫와買上보다도 露積統制가效果的

來年度부터는露積金融의 融通增額을要望?

昭和五年朝鮮米의大增收가發表되야期米가未曾有의慘落을하자日本

米 穀關係者間에 依然朝鮮米의平均移出朝鮮米買上이問題視되어 種種此의對策을協議한結果農倉、米倉의實現으로되고朝鮮米移出統制、低利資金의融資、更히進하야七年產米에는朝鮮米政府買上에外지至하얏는데倉庫에依한調節이나買上에依한統制나當局者間의期待한만콤의效果도無하고第三第四의統制를하지안흘수업게되어잇는데最近의朝鮮米移動狀態로보아서生產者側의所持

米 處分에對한智識向上으로從來와如히秋收期에置金치안코瑞境期의値上을待하야賣放하게되어昨年外지十二月乃至一月外지에各海港地에搬出되든것이今年은거의奧地에서露積金融을受하야共同保管으로하기로되얏슴으로第二回收穫豫想으로보아서도一千六百十二萬七千六百八十三石으로前年의實收보다一分五厘餘의增加로되엇슴에도不拘하고米倉在庫와如한것은 四十九萬一千八百八十四石(二十五日現在)으로

前 年同期에比하야十七萬四千八十四石으로 二割五分餘가少하고其他一般營業倉庫在庫米도非常히僅少한데各精米廠도產地所持側의賣惜에精米原料難에陷하고잇는等奧地로부터의廻着은極度로減少하게되고倉庫及買上에依한移出統制보다露積에依한統制가效果的으로되엇슴으로來年度부터는露積租金融資金의融通增額을關係方面으로부터當局에要望하기로되엇다

簡易倉庫建設

朝鮮米第三回買上에對해서는木浦群山等地에서相當히租의應募者가有하얏스나米倉會社에서는租의收容으로簡易倉庫의建設을急速히하기로計劃하고잇다于先木浦와鎭南浦에五六百叺식의簡易倉庫를建設하기로되엇다

農林省出張所 事務所로昇格?

農林省米穀部京城出張所는現在와如히出張員制度로서는極히簡單한事務的인問題外지本省의承諾을得하지안흐면아니됨으로遠地에잇는出張所로서는完全히機能을發揮하기困難한點이多함에鑑하야近間本省과協議하기爲하야事務所로昇格한模樣이다 그리고現在日本의米穀部事務所所在地는酒田、新潟、名古屋、大阪、神戶、門司의六個所로前記事務所狀態로보드라도京城은되더히事務所로昇格할資格은잇다는것이다

米倉代行 三回에大部分

第三回朝鮮米買上에際하야米倉代行分은四十七萬一千叺으로그거의大部分이買上決定數量內에入하얏슴으로今回에買上米는거의米倉代行에依하야占領되엇다해도過言이아니다朝鮮農會代行分은京畿道에租三萬六千六百斤의幾分이買上되고其他는大部分이決定에서除外된셈이다

第四回로朝鮮米 五十萬石또買上

條件은依然改善업시 農林省決定發表

【東京二十六日發聯合】 農林省에서는朝鮮米第三回五十萬石의買入을實行하얏는데買入決定數量은玄米十一萬二千五百二十石、正租一萬一千八十四石이라는成績이엇기때문에今回更히第四回五十萬石의買入은左와如히行하기로決定하얏다

一、買上豫定數量‖玄米 約三十萬石 正租約 二十萬石

玄米、正租買入豫定數量은賣却申込의狀況에依하야相互融通할수잇다此境遇에잇서서는正租一石에對하야玄米五斗五升의比例로分換算하기로한다

二、買入時期‖保證金受付 昭和八年二月十五日 申込受付 昭和八年二月十六日 買入決定昭和八年二月十八日

三、買入場所、受渡場所、買入米種類、買入方法、賣却의申込及保證金‖昭和八年一月農林省告示第十三號와如함

四、買入玄米格差‖昭和八年一月農林省告示第十六號와如함

五、受渡期間‖買入決定日의翌日부터三十日間으로함

六、買入事務所及賣却心得書‖昭和八年一月十七日官報公告대로함但賣却心得書中八의現品受渡期限은八年三月二十日로함

第三回도또失敗

豫定數量의二割七分 四回도好成績難期

第三回朝鮮米買上成績은그決定數量이昨紙所報(農林省京城出張所發表正租二萬一千六十石玄米十一萬二千五百六十石)와는多少數字를달니하야別項東京電農林省發表는

玄米 十一萬二千五百二十石
正租 二萬一千八十四石
合計 十三萬三千六百四石

에不過하야이것을買上豫定數量五十萬石에比하면二割七分弱에不過하야또失敗에歸하얏다이번은正租와五等米를買入하얏고또先高豫想이乏한關係로農家가賣金인傾向이잇섯슴에不拘하고如斯히成績이依然不良하엿슨(前二回에比하면多少成績이良好하얏지만)保證金問題其他制度上缺陷이큰때문인데別項發表된第四回朝鮮米五十萬石買上도亦是그買上條件이改善이업서四回도別로好成績을期待키어려울것갓다한다

成案된米穀法案 資金問題로又一難

農林省에서大藏省에再交涉 議會提出은來月初

【東京二十七日發電通】 懸案으로되어잇든米穀法案은드되어成案이되고남은것은다만資金問題인데農林省은特別會計의借入限度를二億三千萬圓은增額하야七億一千萬圓으로할案으로서大藏省에交涉中이다印農林省案의特別資金增額의計算基準은公定價格維持를爲하야一個年六百萬石의買上을二個年에할수잇는餘力을보것인데大藏省은此에對하야六百萬石一個年買上만을認하고增額을約六千萬圓으로查定하얏다그러나此程度의資金으로서는新統制法의威力을保全치못하것슴으로農林省은此查定에對하야强硬히反對하야再交涉을하고잇다그리고法案의議會提出은來月初旬으로될模樣이다

玉黍蜀의 販賣統制計劃

關稅引上으로市價暴騰 生產獎勵도併行

滿洲로부터輸入되는玉黍蜀의關稅引上으로朝鮮內의市價는一躍倍以上으로되고一方中間商人의跳梁으로農家及平壤『콘』會社가다不利를蒙하고잇슴으로總督府에서는近近販賣統制를하기로決하고農務課에서調查를進行하고잇다그리고朝鮮內의玉黍蜀年產額은六十萬石인데八年度보다生產獎勵도併行하기로될模樣이다

失敗의原因 品種限定과

保證金이큰苦痛

朝鮮米第三回買上은從來에比하야좀成功하얏다고할수잇스나此經過에依하야一般의批判要望은左와如하다

一、正租가意外로少하얏슴은品種이限定되엇기때문이고大口側이應하지안햇슴이第一의原因인듯하다그래서將來는品種의擴張을考慮할必要가有하다

一、申込地가京城이기때문에地方의不便이甚한故로四回로하드라도不變한다故로不本意인申込狀態이다

一、保證金은商人側이나生產側이나非常히苦痛이다銀行方面에去來가잇는者는다행히融通을受할수도잇스나참으로生產者는保證金의調達難으로申込할수업다그래서此를輕減할方法을講하야주기를바란다

第三回買上 決定價 最高와最低價

第三回朝鮮米買上決定價는玄米最低石廿二圓三十七錢五厘最高二十三圓租最低六錢最高六錢五厘로前回보다大體로四五十錢低이다

京城穀物組合 實物市場運動

近間認可申請키로

京城穀物組合에서는延市場의七年度末廢止에代하야實物市場의認可를受하고자新正지난後數次幹部會를開催하고種種協議한結果近間當局에認可의申請을하기로되엇다

集合檢查問題 支所와交涉決裂

【木浦】 集合檢查問題에關하야全南米穀業者大會를二十四日에開催하고其反對氣勢를擧하야곰二十五日數名의委員으로하야곰檢查支所를訪하고實施後의利害關係로보아絕對反對하는旨를述하얏스나들어주지안코交涉도드되어決裂하얏는데委員은初志를貫徹키爲하야不日京城本所에出頭하야陳情하고자種種協議를하얏는데上京前에二十六日午後六時부터木浦新聞協會記者團을招待하야集合檢查에關하야批判을求한바잇섯다

小作調停令 二月一日施行

◇委員會組織計劃

農者에府令으로서公布된朝鮮小作調停令은二月一日부터施行할旨를二十七日付府令第八號로서發布되엇는데同時에總督府로부터各道知事에必要하다고認한管內各府郡島에小作委員會를設置하도록通牒을發하얏다該委員會는郡守府尹警察署長島司等外에地方事情에精通한第三者의金融組合理事都廳所在地의普通學校長等으로서組織하고小作關係의圓滑한調停을시키기로되엇는데南朝鮮地方은거의各郡에設置할必要가잇고北朝鮮地方은主로鐵道沿線에그必要를認한다一方小作官은過般의增員에依하야十三道全部에配置하얏고專任小作官은京畿道忠南道全南道全北道(缺員)慶南道黃海道에專任小作官補는忠北忠南全南慶南慶北平北의各道에其他道에는道知事가適宜히兼任小作官을任命하야陣容은이미整齊되엇다

不動產融資 被融通銀行

朝鮮不動產融資에依한低資融通百萬圓은正式으로大藏省으로부터通知가有하얏슴으로總督府에서는朝鮮內各銀行에對한融通割當額을決定할라고目下大藏省에照會中인데此融資를受할銀行은商銀、漢銀、東一、海東、湖南、慶合、慶一、釜商、北鮮商業、九銀行이다

朝鮮米 格付決定

堂島、東京兩取

大阪堂島及東京兩米穀取引所의四月限以降의朝鮮米格付는左와如히決定하얏다

堂島米取

㊍銀坊主	十錢上	据置
㋺	同	
㊍雄町	十錢上	
㋺	同	
㋺銀坊主	同	
㊁	三十錢上	
㊉龜尾	同	

其他는總히二十錢上

東京米取

㋺多摩	十錢上
㋺龜尾	二十錢上
㊈龜	同
㋺	四十錢上
㊍	同
㊉陽	六十錢上
㋺	同

巴里佛取引所 罷業解決코復業

【巴里二十六日發電通】 當地의株式取引所罷業은二十六日에解決하고二十七日부터開業하기로되엇다

日本十三都市 勞賃少騰

十二月中狀況

【東京二十六日發電通】 十二月現在의十三都市의賃銀指數는總平均八三・一로前月에比하면一步二厘의昻騰인데調查種類五十二種中前月에比하야昻騰한것은三十種、低下四種、保合十八種의比例가된다

米日爲替小落

【京城二十六日發聯合】 今日의米日爲替는十九仙低인二十一弗十二仙이다

紐育株式軟弱

【紐育廿六日發電通】 二十六日의紐育株式은鈍重이엇스나値動이狹하고引値區區로軟弱하야스틸引値는八分之七인二八弗二分의一、아나콘다는四分之一低인七弗四分之三이엇다

◇今日의市勢 (二十七日)

株式	(朝取後場引值)	朝新 [illegible] 東新 [illegible]
期米	(先限後場止價)	仁川 [illegible] 大阪 [illegible]
正租	(仁川一斤價)	改良五錢九厘五 在來五錢七厘五
正米	(仁川丸仁三等)	二一、九〇
綿絲	(大阪先限後止)	一八八、〇〇
生絲	(橫濱先限後寄)	—
人絹	(福井先限後寄)	一二五、〇〇
고무	(FAQ一封度價)	[illegible]
爲替	(米日爲替)	現物 先物 二十一弗十二仙
地金	(朝銀買價一匁)	九、二〇

京電總會終了

一分減配可決

【京城二十七日發聯合】 京城電氣株式會社에서는二十七日午前十時부터丸之內工業俱樂部에서定時株主總會를開하고左記當期利益金處分案(一分減配의年一割配當)을可決하고又取締役、監查役任期滿了에對하야改選한結果全部重任으로決하얏다 利益金分配案은如左함 (單位圓)

當期利益金	[illegible]
前期繰越金	[illegible]
計	一、[illegible]
此處分	
法定準備積立金	[illegible]
別途積立金	[illegible]
使用人退職手當基金	[illegible]
役員賞與金	[illegible]
株主配當金	[illegible]
後期繰越金	[illegible]

株式 一高一下

取引停止

(朝鮮業(新築)▲谷口證券(카페알프스)本町二丁目五 元町四丁目三三)

市勢와商況 (二十七日)

前場

前場은▲東新百八十九圓八十錢에二圓八十錢低寄後百九十三圓十錢에反高大引▲大新百十圓丁에一圓二十錢低寄後百九圓八十錢에外지떠러지고百十二圓四十錢에反高大引▲朝取七十五圓丁에六十錢低寄後六圓丁大引▲朝新三十七圓丁에一圓五十錢低寄後八圓四十錢으로八圓三十錢에反高大引▲拓新十三圓二十錢으로三十錢大引

後場

後場은東新百九十三圓丁에十錢低大新百十二圓五十錢에十錢高朝取七十七圓丁에一圓高朝新三十八圓三十錢에不變으로各保合推寄後立會中이다

諸株關門鍛鍊

昨前場新低價도崩潰되엿다가反戾되여어昨後場도低價一巡모양이엇스나今前場은聯盟의依然惡觀中에잇는데다가外電의米日爲替少落이나『스틸』米棉一齊低이오環境依然不良임과戾賣物이나와東新은또百九十圓關門割大新도寄後百十圓關門割이오朝取、朝新도追伴低이엇다가押目買로또反戾되어結局昨後場大引價보다도高價로大引되어前場을終하얏는데當分關門鍛鍊의一高一下가거듭될듯하다

急速陽轉至難

東京大阪의當地取組는問題업다할지라도中限의大取組는今後一段의玉整理가必要할것갓고特히聯盟形勢는依然混沌하야眞正한意味의陽轉은今後相當한日字를要할것으로觀測할이올은것갓다聯盟不足可畏를입으로는高唱하지만은內心으로는[illegible]

◇朝取(賣)櫻井一〇 德泰一二〇 古野五〇 立山一〇〇 白井五〇 黃五〇 德泰四一〇 企業一〇 京證一八〇 成淸 山口二〇

主要株取組高

◇朝取(賣)櫻井一〇 德泰一二 ○古野五〇 立山一〇〇 ○(買)櫻井六〇 白井五〇 黃 五〇 企業一〇 德泰四一〇 成淸 山口二〇 京證一八〇

樂四〇 古野一六〇 京證二四〇 立山三五〇 松山 五〇 (買)櫻井九二〇 白井五二〇 黃六〇 德泰五二〇 山口五 ○京證二〇〇 成淸一一〇 松山二六〇 田中一〇〇 山四〇

◇東新(賣)白井五正〇 山口二 八〇 立山四五〇 京證二四〇 成淸一五 ○(買)櫻井一二一〇 白井五九 ○黃三〇 企業一〇〇 白樂四三〇 泰六七〇 山口二一〇 京證 三一〇 成淸一〇〇 松山二 三〇 古野六一〇 田中一三 ○立山一五〇

◇拓新(賣)櫻井五〇 白井三〇 企業一二〇 德泰七〇 京證 一〇〇 松山二一〇 古野八 ○立山二〇

◇朝新(賣)櫻井一〇〇 白井一 二三〇 黃六〇 德泰九五〇 山口二六〇 京證六五〇 松 山五〇〇 古野二〇〇〇 立 山五〇〇 白樂五二〇 (買)櫻井一七五〇 白井一六 六〇 黃一五〇〇 企業三〇 ○德泰一六六〇 山口七五 ○京證二七二〇 成淸三七 ○松山六六〇 古野一九九 ○田道二九〇 立山一二七 ○白樂二〇〇

田中七〇 松山一三〇 古野八〇 立山一五〇 白樂六〇

(賣)櫻井八五〇 白井六一〇 德泰三二〇 京證 四一〇 山口二〇 古野三 八〇 松山一一〇 立山五〇〇

株界一六感

◇聯盟은依然暗雲低迷로이러타고壯談할수업는實情

◇爲替도올낫다가 머뭇적거리고『인후레』도通貨調節策으로抑制되어

◇이것저것이모다混沌하야精神차리기가어려운모양

◇市勢도聯盟觀解釋으로는無理買하던反動이나서暴落되고나서는

◇押目買와戾賣로關門鍛鍊모양

◇大體로는低價는買코저하는側態가依然하야惡目買도잇는모양이나

期米 幾分硬調

前場

前場은大阪不變寄報나當地는昨後場二十二圓五十四錢에止場한아二十二圓七十三錢止와共二丁高인五十六錢에始場後大阪下澁과共히當地도五節六十錢에떨어젓다가二節에五十二錢에弱함을보고當地三錢六節七十三錢에反騰되고大阪止八十三錢으로當地도八十錢에頑强止場하얏다

後場

後場은二十二圓八十錢에一丁高로始場後二節八十二錢이엇스나下向하야三節七十九錢四節七十五錢에低落되고別關가리止場되다

四回買上好感

大阪보다頑强

第三回朝鮮米買上決定數量은二十六日午後三時半發表되바그數量이玄米正租合計十三萬三千六百四石으로前二回에比하야서는好成績이라겟스나豫定數量五十萬石에比하면겨우二割七分弱으로依然不良이엇다그러나거의同時農林省에서第四回로五十萬石買上을決定發表하얏슴으로第三回買上不成績에氣한弱材보다는四回買上을强材料視하야今前場은大阪에比하야仁川이顯著硬化하야昨後場止와今前場止를比較하면大阪은겨우十丁高나仁川은二十六丁高로阪仁鞘가縮少되엇다

戾賣더繼續?

別項과가리第四回朝鮮米買上發表로今前場仁川은大阪보다强하얏스나이로서大勢轉換이라고는할수업고環境이依然操合이오聯盟問題未解決로依然히정中이오例의『인후레』도政府의通貨調節로人氣에打擊이不無한것等市勢의急激好轉은期待키어려우며戾賣人氣가더繼續될것도가티보이엇다

各地正米

◇京城强硬

‖臺正關係의實物一巡과共히產地賣物이減少되고底堅한데다가昨日朝鮮米

內回補充買上을前하야一段所持側의態度가强硬함으로大體買氣薄이나파十錢高인三等二十一圓九十錢四等二十一圓六十錢이다

◇仁川引締

‖四回買上發表로人氣好轉과參出側의少의買出動으로氣配十錢引締하야●三等二十一圓九十錢四等二十一圓六十錢唱이엇다

◇釜山不變

‖出廻五百叺、當用側의買氣依然不振하고產地出少量入하야氣配同價로不動하야㊂三等二圓二十錢四等一圓九十錢程度로二百五十叺의賣買가有하얏다

◇大邱保合

‖臺正으로明一致保合으로買出動 一致保合 [illegible] 大豆況‖[illegible]으로[illegible]業하야全然[illegible]買로時勢不變[illegible]하고正月氣分으로[illegible]三等[illegible]四等一圓六十錢이엇다

◇木浦昂騰

‖第四回買上期待로所持側[illegible]을移하야氣配二、三十錢方[illegible]으로㊍三等二十二圓三十錢四等一圓九十錢假唱이엇다

▲群山强調

‖[illegible]이잇고値頭觀으로市中當用側의買集과期米高로氣配[illegible]하야㊂三等二圓四等一圓九十錢으로二十錢高이엇다

◇鎭南浦保合

‖當地는臺正으로賣物이[illegible]하야少하고定期頑强으로低値는잠간[illegible]하야時勢는保合으로㊂三等二十二圓六十錢四等二圓卅錢이엇다

堂島前場情報

【大阪電】 東京側正米側地場의換에對하야神戶側岡山側株式側地場目前側等이買하얏다

大連港은活況

他港은減退나

【紐育二十二日發聯合】 紐育總領事發表 駐在日本總領事堀田讓介氏는二十二日滿洲國建國以來最初의貿易數字를發表하고、또이에說明을加하야

世界各國의貿易減退에煩惱하고잇는此際大連港에서는一九三二年三月부터十月外지八月間에輸出四十六百[illegible]一센트를增加하고또輸入百九[illegible]一센트를增加하얏다 九、十兩月에는米國으로부터의鐵及鋼鐵의輸入은一九三一年同期의五倍에達하고中國과의貿易도與의토[illegible]運動에不拘하고輸入七十五[illegible]一센트를增加하얏다 日本은依然滿洲國最大의顧買者이다

朝鮮織物操業

三月부터開始

朝鮮織物會社에서는工場을突출에新築中이엇든바全部竣工하야目下機械据付中임으로操業開始는三月初旬으로될豫定이다

株式

朝取短期 (廿七日)

	寄付	大引	高値	低値
前場 朝取	[illegible]	[illegible]	[illegible]	[illegible]
東新	[illegible]	[illegible]	[illegible]	[illegible]
大新	[illegible]	[illegible]	[illegible]	[illegible]
朝新	[illegible]	[illegible]	[illegible]	[illegible]
後場 朝取	[illegible]	[illegible]	[illegible]	[illegible]
東新	[illegible]	[illegible]	[illegible]	[illegible]
大新	[illegible]	[illegible]	[illegible]	[illegible]
朝新	[illegible]	[illegible]	[illegible]	[illegible]

朝取短期賣買高

前場	七五〇
後場	五三〇
合計	一二八〇

算定代引日步

株名	算定	日步	代引	現在
朝取	[illegible]	[illegible]	[illegible]	[illegible]
朝新	[illegible]	[illegible]	[illegible]	[illegible]
大新	[illegible]	[illegible]	[illegible]	[illegible]
東新	[illegible]	[illegible]	[illegible]	[illegible]
安取	[illegible]	[illegible]	[illegible]	[illegible]
拓新	[illegible]	[illegible]	[illegible]	[illegible]
滿鐵新	[illegible]	[illegible]	[illegible]	[illegible]
東新	[illegible]	[illegible]	[illegible]	[illegible]

東京短期

	寄付	大引	高値	低値
東新	[illegible]	[illegible]	[illegible]	[illegible]
鐘紡新	[illegible]	[illegible]	[illegible]	[illegible]
東新	[illegible]	[illegible]	[illegible]	[illegible]

東京現株

東株	[illegible]	同新	[illegible]
鐘紡	[illegible]	同新	[illegible]
日產	[illegible]	同新	[illegible]
東電	[illegible]	同新	[illegible]

期米 (廿七日)

大阪短期

	寄付	大引	高値	低値
前場	[illegible]	[illegible]	[illegible]	[illegible]
後場	[illegible]	[illegible]	[illegible]	[illegible]

富士紡 日石 [illegible]

大阪長期

	寄付	大引	高値	低値
前場	[illegible]	[illegible]	[illegible]	[illegible]
後場	[illegible]	[illegible]	[illegible]	[illegible]

朝取期米

	當限	中限	先限
前場 一節〜十節	[illegible]	[illegible]	[illegible]
後場 一節〜七節	[illegible]	[illegible]	[illegible]

釜山期米

	前場 三米	中	後場 三米
一〜八	[illegible]	[illegible]	[illegible]

大邱期米

	前場 三米	中	後場 三米
一〜八	[illegible]	[illegible]	[illegible]

木浦期米

	前場 三米	中	後場 三米
一〜十	[illegible]	[illegible]	[illegible]

群山期米

	前場 三米	中	後場 三米
一〜八	[illegible]	[illegible]	[illegible]

鎭南浦期米

	前場 三米	中	後場
一〜十	[illegible]	[illegible]	[illegible]

大阪期米

	前場	後場
當限 中限 先限	[illegible]	[illegible]

東京期米

	前場	後場
當限 中限 先限	[illegible]	[illegible]

各地期米

	前場	後場
神戶	[illegible]	[illegible]
名古屋	[illegible]	[illegible]
下關	[illegible]	[illegible]

朝取取組高

當	[illegible]
中	[illegible]
先	[illegible]
合計	[illegible]

賣買高

當	[illegible]
中	[illegible]
先	[illegible]

帳入價格

當	[illegible]
中	[illegible]
先	[illegible]

朝取各限徒合

	當限	中限	先限
賣 方	[illegible]	[illegible]	[illegible]

京城正米

	三等米	四等米	玄米	白米
一石	[illegible]	[illegible]	[illegible]	[illegible]

仁川正米

正租 上 中 下	[illegible]

大阪市中在米

朝鮮米	[illegible]
前日比較	[illegible]

大阪綿絲

	前場	後場
一月〜十二月	[illegible]	[illegible]

大阪綿花

	前場	後場
一月〜十二月	[illegible]	[illegible]

橫濱生絲

	前場	後場
當限 先限	[illegible]	[illegible]

大阪砂糖

	前場	後場
當限 先限	[illegible]	[illegible]

海外砂糖

[illegible]

朝鮮銀行券

發行高	[illegible]
正貨準備	[illegible]
保證準備	[illegible]

日本銀行券

發行高	[illegible]
正貨準備	[illegible]
保證準備	[illegible]

日本金利

[illegible]

朝銀金買入價

一匁 九圓二十錢

海外經濟

[illegible]

對外爲替

對米	[illegible]
對英	[illegible]

(朝鮮銀行建値)

京城手形交換

枚數	[illegible]
金額	[illegible]

京城綿絲布時勢

[illegible]

滿洲商況

[illegible]

鑛平線

[illegible]

鰯油沖値

[illegible]

鰯搾粕沖値

[illegible]